



**Servicio de Arquitectura
y Urbanismo**

**Arquitecto: Carlos Cana Mata
Arquit Tecnico: J. Eduardo Orgaz Fdez-P**

REHABILITACION DE CUBIERTA DE NAVE LABORATORIO AGROALIMENTARIO (TOLEDO)



ID: 62 | 15

Excma. Diputación Provincial de Toledo

Enero
2016

REHABILITACION DE CUBIERTA DE NAVE
DE LABORATORIO AGROPECUARIO
(TOLEDO)

ID: 62 L 15

MEMORIA



PROYECTO DE:

Rehabilitación de Cubierta de Nave del Laboratorio Agroalimentario

- **Promotor:** Excma. Diputación Provincial de Toledo
- **Arquitecto:** D. Carlos Cano Mata
- **Arquitecto Técnico:** D. J. Eduardo Orgaz Fdez-Puebla

enero-2016

■ MEMORIA

1. Memoria descriptiva

- 1.1. Datos generales de la obra
- 1.2. Agentes
- 1.3. Información previa
- 1.4. Objetivo del proyecto
- 1.5. Descripción del edificio

2. Memoria constructiva

- 2.1. Sustentación del edificio
- 2.2. Sistema estructural
- 2.3. Sistema envolvente
- 2.4. Sistemas de compartimentación
- 2.5. Acabados
- 2.6. Acondicionamiento de instalaciones

■ ESTUDIO BASICO DE SEGURIDAD Y SALUD

■ PLIEGO DE CONDICIONES

■ MEDICIONES Y PRESUPUESTO

■ PLANOS

MEMORIA

1. Memoria descriptiva

- 1.1 Datos generales de la obra
- 1.2 Agentes
- 1.3 Información previa
- 1.4 Objetivo del proyecto
- 1.5 Descripción del edificio

1.1. Datos generales de la obra

Fase de proyecto.	Proyecto básico y de ejecución
Título.	Proy. Rehabilitación de Cubierta de Nave del Laboratorio.
Emplazamiento.	CL del Campo nº 1. - Toledo
Uso del edificio.	Pl. baja: Laboratorio Agroalimentario.
Nº de plantas.	1 (sobre rasante)
Superficie construida.	1 plantas + planta de Viv 520+160= 680 m ²
BASE DE LICITACIÓN	49.999,98 € (18 % IVA incluido)

1.2. Agentes

1.2.1. Promotor

Promueve este encargo:

Excma. Diputación Provincial de Toledo.

1.2.2. Redactor del Proyecto

Redacta este encargo:

Arquitecto, D. Carlos Cano Mata

Arquitecto Técnico, D. J. Eduardo Orgaz Fdez-Puebla

1.3. Información previa

1.3.1. Antecedentes y condicionantes de partida.

Se recibe por parte del promotor el encargo de la redacción de un expediente de obra de rehabilitación de la nave del Laboratorio Agroalimentario dentro del recinto del Taller mecánico del Servicio de Infraestructura Viaria y Urbana sita en CL del Campo nº 1 de Toledo. El edificio tiene una antigüedad aproximada de 50-60 años, está construido con una planta sobre rasante y dos en la zona de oficinas, con un pequeño sótano en la parte delantera en zona de oficinas.

La antigüedad de los materiales, junto con la falta de mantenimiento y limpieza de la cubierta hacen que la edificación se deteriore, principalmente en sus elementos de cubierta, pasando a su reparación y sustitución de dichos elementos por otros similares existentes en el mercado.

1.3.2. Emplazamiento

Taller mecánico de la Excma. Diputación de Toledo.

Calle del Campo nº 1. - Toledo

1.4. Objetivo del proyecto

El presente proyecto tiene por objeto la definición de los trabajos necesarios para la rehabilitación de la nave del Laboratorio Agroalimentario mecánico en el conjunto de las edificaciones del Taller, Laboratorio y Bomberos en Calle del Campo 1 (Toledo).

Los trabajos consisten en retirar los elementos de cobertura de la cubierta, colocación de aislamiento de Roofmate de 5 cm, fijado mecánicamente al tablero de cubierta y sustitución de la teja curva por teja mixta que garanticen la estanqueidad del edificio frente a los agentes atmosféricos. Las limas y caballetes se impermeabilizarán con tela asfáltica. Se colocará línea de vida para mantenimiento de la cubierta y se sustituirán algunos vierteaguas de ventanas que se encuentran rotos.

Se pintará parte del interior con pintura acrílica estándar tipo Mate Uno aplicada a rodillo en paramentos verticales y horizontales, i/ limpieza de superficie, mano de imprimación y acabado con dos manos. Se pintarán parte de las cerchas, correas y cerrajería metálica.

1.5. Descripción del edificio

1.4.1. Descripción general del edificio.

Se trata de una edificación formada por muros perimetrales de ladrillo cerámico visto, cerchas metálicas, correas y tablero cerámico, con cubierta de teja curva a tres aguas en la nave y cuatro aguas en la zona de oficinas.

Relación con el entorno. Se trata de una edificación aislada en un solar de terreno urbano. El edificio cumple con las alturas y alineaciones existentes y como en el apartado de composición y estética de la edificación se ha indicado respeta y se adapta a las características generales de la edificación tradicional de la zona.

1.4.2. Requisitos básicos de funcionalidad, seguridad y habitabilidad

A continuación se describen las prestaciones de la nave por requisitos básicos en relación con las exigencias básicas del CTE, con el fin de garantizar la seguridad y el bienestar de las personas, así como la protección del medio ambiente.

Requisitos básicos relativos a la funcionalidad.

No procede al no ser objeto del presente proyecto.

Requisitos básicos relativos a la seguridad.

No se modifica en ningún punto.

Requisitos básicos relativos a la habitabilidad.

No procede al no ser objeto del presente proyecto.

1.4.3. Descripción de la geometría del edificio

Se trata de un volumen prismático de una altura en nave, con planta en forma rectangular, con alero longitudinal de fachada y cubierta a tres y cuatro aguas.

1.4.4. Cuadro de superficies.

CUADRO DE SUPERFICIES	Superficie Construida aprox
TOTAL DEL EDIFICIO	840,00 m2
TOTAL DE LA ACTUACION	630,00 m2

1.4.5. Sistema estructural.

Cimentación.

Según la construcción tradicional de la zona el cimiento se realizaba a base de zanja corrida y relleno de hormigón.

Estructura portante.

El sistema estructural es el siguiente:

Cubierta formada por cerchas y correas metálicas, tablero y teja.

MUROS de carga de ladrillo cerámico visto de 1 pie de espesor.

1.4.6. Sistema envolvente.

Fachadas. Tienen 25 cm. de espesor y están constituidas de fábrica de ladrillo cerámico, visto al exterior y revocado en su interior.

Salubridad. La impermeabilización encomendada a la naturaleza de los materiales, a las soluciones constructivas y a la mejor ejecución y puesta en obra posible.

Distancia entre huecos y accesibilidad por fachada, alturas de alfeizares, dimensiones de hueco, etc..., no presentan elementos que impidan o dificulten la accesibilidad al interior del edificio.

Cubierta. Cubierta de teja cerámica curva vieja de 40x19 cm., recibida con mortero de cemento .

2. Memoria constructiva

- 2.1. Sustentación del edificio
- 2.2. Sistema estructural
- 2.3. Sistema envolvente
- 2.4. Sistema de compartimentación
- 2.5. Sistema de acabados
- 2.6. Sistema de acondicionamiento de las instalaciones

Lo aquí expuesto es resultado de la información facilitada por la propiedad del edificio, de una inspección visual, así como de la correspondiente interpretación técnica.

2.1. Sustentación del edificio

Cimentación originaria del edificio

2.2. Sistema estructural elegido

Estructura cubierta

ENTRAMADO de cerchas y correas metálicas, tablero cerámico y teja curva vieja.

Estructura portante

MUROS de carga de ladrillo visto de un pie de espesor.

Se adoptó este sistema estructural de cerchas metálicas para la cubierta y, apoyados sobre muros de carga de ladrillo, como tipología idónea por su sencillez constructiva y de montaje en este tipo de construcciones de luces pequeñas, así como por experiencias positivas en edificaciones similares.

2.3. Sistema envolvente

Fachadas.

Los cerramientos exteriores tienen 25 cm de espesor y están constituidos de fábrica de ladrillo visto, revocado al interior. No precisa de aislamiento termo-acústico.

Salubridad. La impermeabilización se encomienda a la naturaleza de los materiales, y a las soluciones constructivas.

Seguridad en caso de incendio. La fachada es accesible, los parámetros dimensionales (ancho mínimo y altura mínima libre) de los huecos de fachada no dificultan el acceso a cada una de las plantas del edificio (altura de alfeizar, dimensiones horizontal y vertical, ausencia de elementos que impidan o dificulten la accesibilidad al interior del edificio). Resistencia al fuego R-120.

Cubiertas.

En sustitución de la cobertura actual se ejecutará una cubierta de teja cerámica mixta roja envejecida de 40,6x28,2 cm. HDR (Hermanos Díaz Redondo, S.A.), colocadas en hiladas paralelas al alero, con solapes y recibidas con mortero de cemento CEM II/B-P 32,5 N y arena de río 1/8 (M-20), i/p.p. de piezas especiales, cumbresas, limas de cinc, tejas de ventilación con protección anti pájaros (1 ud/ 20 m2) y remates teja cerámica.

Aislamiento termo-acústico: Aislamiento térmico en cubiertas inclinadas mediante placas rígidas de poliestireno extruído con superficie acanalada, tipo Roofmate PTS-A de 50 mm. de espesor, pegadas sobre el forjado, i/p.p. de corte, fijación mecánica con anclajes expansivos.

2.4. Sistema de compartimentación.

No procede al no incluir modificaciones en el actual proyecto.

2.5. Sistema de acabados.**Pintura interior.**

Pintura acrílica estándar tipo Mate Uno aplicada a rodillo en paramentos verticales y horizontales de fachada, i/ limpieza de superficie, mano de imprimación y acabado con dos manos.

Pintura al esmalte satinado, dos manos y una mano de minio o antioxidante sobre carpintería metálica o cerrajería y cerchas, i/ rascado de los óxidos y limpieza manual.

2.6. Sistema de acondicionamiento de las instalaciones.

No procede al no incluir modificaciones en el actual proyecto.

Toledo, 22 de Enero de 2016

El Arquitecto

PLAN DE OBRAS:REHABILITACION DE CUBIERTA EN NAVE DEL LABORATORIO AGROALIMENTARIO (Toledo)

ID: 62 L 15

UNIDADES DE OBRA	MESES SEMANAS	1er. Mes				2do. Mes				3er. Mes			
		1º	2º	3º	4º	5º	6º	7º	8º	9º	10º	11º	12º
1,- DEMOLICIONES		█	█	█									
2,- ELEVACION UNA HILADA DE ALERO			█	█	█	█							
3,- LINEA HORIZONTAL DE SEGURIDAD				█	█	█							
4,- FORMACION DE COND VENTILACION				█	█	█	█						
5,- AISLAMIENTO					█	█	█	█					
6,- IMPERMEABILIZACION DE LIMAS						█	█	█	█				
7,-CUBRICION DE TEJA MIXTA						█	█	█	█	█	█	█	
8,- VIERTEAGUAS											█	█	█
9,- PINTURA												█	█
10.-SEGURIDAD Y SALUD LABORAL,ANDAMIO		█	█	█	█	█	█	█	█	█	█	█	█
11.- GESTION de RESIDUOS		█	█	█	█	█	█	█	█	█	█	█	█
12,- CONTROL DE CALIDAD		█	█	█	█	█	█	█	█	█	█	█	█
PRESUPUESTO													

El Arquitecto

TOLEDO 22 de Enero del 2016

Carlos Cano Mata

REHABILITACION DE CUBIERTA DE NAVE
DE LABORATORIO AGROPECUARIO
(TOLEDO)

ID: 62 L 15

ESTUDIO BÁSICO SEGURIDAD Y SALUD



Rehabilitación de Cubierta

Laboratorio Agroalimentario (Toledo)

ESTUDIO BASICO DE SEGURIDAD Y SALUD

Real Decreto 1627/1997, de 24 de octubre, por el que se establecen disposiciones mínimas de seguridad y de salud en las obras de construcción.
B.O.E. nº 256, 25 de octubre de 1997

*** INDICE ***

1. INTRODUCCIÓN

1.1 Objeto

1.2 Datos de la obra

1.3 Justificación del Estudio Básico de Seguridad y Salud

2. NORMAS DE SEGURIDAD Y SALUD APLICABLES EN LA OBRA

3. MEMORIA DESCRIPTIVA

3.1 Previos

3.2 Instalaciones provisionales

3.3 Instalaciones de bienestar e higiene

3.4 Fases de la ejecución de la obra

4. OBLIGACIONES DEL PROMOTOR

5. COORDINADORES EN MATERIA DE SEGURIDAD Y SALUD

6. PLAN DE SEGURIDAD Y SALUD EN EL TRABAJO

7. OBLIGACIONES DEL CONTRATISTA Y SUBCONTRATISTAS

8. OBLIGACIONES DE TRABAJADORES AUTÓNOMOS

9. LIBRO DE INCIDENCIAS

10. PARALIZACIÓN DE LOS TRABAJOS

11. DERECHOS DE LOS TRABAJADORES

12. DISPOSICIONES MINIMAS DE SEGURIDAD Y SALUD QUE DEBEN APLICARSE EN LAS OBRAS

MEMORIA

1. INTRODUCCIÓN

Se elabora el presente **ESTUDIO BASICO DE SEGURIDAD Y SALUD**, dado que en el proyecto de obras redactado y del que este documento forma parte, no se dan ninguno de los supuestos previstos en el apartado 1 del artículo 4 del Real Decreto 1627/1997, de 24 de octubre, del Ministerio de Presidencia, por el que se establecen las disposiciones mínimas de seguridad y de salud en las obras de construcción.

1.1 Objeto

El estudio básico tiene por objeto precisar las normas de seguridad y salud aplicables en la obra, conforme especifica el apartado 2 del artículo 6 del citado Real Decreto.

Igualmente se especifica que a tal efecto debe contemplar:

- ◆ la identificación de los riesgos laborales que puedan ser evitados, indicando las medidas técnicas necesarias;
- ◆ relación de los riesgos laborales que no pueden eliminarse conforme a lo señalado anteriormente, especificando las medidas preventivas y protecciones técnicas tendentes a controlar y reducir riesgos valorando su eficacia, en especial cuando se propongan medidas alternativas (en su caso, se tendrá en cuenta cualquier otro tipo de actividad que se lleve a cabo en la misma, y contendrá medidas específicas relativas a los trabajos incluidos en uno o varios de los apartados del Anexo II del Real Decreto);
- ◆ previsiones e informaciones útiles para efectuar en su día, en las debidas condiciones de seguridad y salud, los previsibles trabajos posteriores.

1.2 Datos de la obra

Tipo de obra:	Proy. Ejec. Rehabilitación de Cubierta
Situación:	Laboratorio Agroalimentario, CI del Campo 1
Población:	Toledo 45003
Promotor:	Excma. Diputación Provincial de Toledo

1.3 Justificación del estudio de seguridad y salud

El presupuesto de Ejecución Material de la obra asciende a la cantidad de:

P.E.M. = **34.724,59 €**

El plazo de ejecución de las obras previsto es de **TRES** meses.

La influencia de la mano de obra en el costo total de la misma se estima en torno al 48%, y teniendo en cuenta que el costo medio de operario pueda ser del orden de 15 a 18 miles de euros al año, obtenemos un total de:

$P.M.E. \times 0,48/15 \text{ a } 18 \text{ mil/año} = 3+-2 \text{ operarios}$

Como se observa no se da ninguna de las circunstancias o supuestos previstos en el apartado 1 del artículo 4 del R.D. 1627/1997, por lo que se redacta el presente ESTUDIO BÁSICO DE SEGURIDAD Y SALUD.

2. NORMAS DE SEGURIDAD Y SALUD APLICABLES EN LA OBRA

(Estas normas pueden ser incluidas en el pliego de condiciones, haciendo en este apartado referencia a las mismas.)

REGLAMENTO DE SEGURIDAD E HIGIENE EN EL TRABAJO EN LA INDUSTRIA DE LA CONSTRUCCIÓN MODIFICACIÓN DEL REGLAMENRO INTERIOR	ORDEN de 20-May-52, del Ministerio de Trabajo 15-JUN-52 ORDEN de 10-DIC-53, del Ministerio de Trabajo 22-DIC-53
COMPLEMENTO DEL REGLAMENTO ANTERIOR	ORDEN de 23-SEP-66, del Ministerio de Trabajo 1-OCT-66
ORDENANZA DEL TRABAJO PARA LAS INDUSTRIAS DE LA CONSTRUCCIÓN, VIDRIOO Y CERÁMICA (CAP. XVI)	ORDEN de 28-AGO-70, del Ministerio de Trabajo 5 a 9-SEP-70
INTERPRETACIÓN DE VARIOS ARTÍCULOS DE LA ORDENANZA ANTERIOR	Corrección de errores 17-OCT-70 ORDEN de 21-NOV-70 del Ministerio de Trabajo 28-NOV-70
INTERPRETACIÓN DE VARIOS ARTÍCULOS DE LA ORDENANZA ANTERIOR	RESOLUCIÓN de 24-NOV-70, de la D.General trabajo 5-DIC-70
ORDENANZA GENERAL DE SEGURIDAD E HIGIENE EN EL TRABAJO	ORDEN 9-MAR-71 del Ministerio de Trabajo 16 y 17-MAR-71 Corrección de errores 6-ABR-71
ANDAMIOS. CAPITULO VII DEL REGLAMENTO GENERAL SOBRE SEGURIDAD E HIGIENE DE 1940	ORDEN , de 31-ENE-40, del Ministerio de Trabajo 3-FEB-40
NORMAS PARA LA ILUMINACION DE LOS CENTROS DE TRABAJO	ORDEN de 26-AGO-40, del Ministerio de Trabajo 29-AGO-40
MODELO DE LIBRO DE INCIDENCIAS CORRESPONDIENTE A LAS OBRAS EN QUE SEA OBLIGATORIO EL ESTUDIO SEGURIDAD E HIGIENE	ORDEN de 20-SEP-86 del Ministerio de Trabajo 13-OCT-86 Corrección de errores 31-OCT-86
NUEVA REDACCION DE LOS ART. 1, 4, 6 Y 8 DEL R.D. 555/1986, DE 21-FEB ANTES CITADO	REAL DECRETO 84/1990, de 19-ENE, del Ministerio de Relaciones con las Cortes y con la Secretaría del Gobierno 25-ENE-91
PREVENCION DE RIESGOS LABORALES	LEY 31/1995 de Jefatura del Estado, de 8 de Noviembre
REGLAMENTO DE LOS SERVICIOS DE PREVENCIÓN	REAL DECRETO 39/1997, de 17-ENE, del Ministerio de Trabajo y Asuntos Sociales
DESARROLLO DEL REGLAMENTO ANTERIOR	ORDEN de 27-JUN-1997 del Ministerio de Trabajo y Asuntos Sociales
DISPOSICIONES MÍNIMAS EN MATERIA SEÑALIZACIÓN DE SEGURIDAD Y SALUD EN EL TRABAJO	REAL DECRETO 485/1997, de 14-ABR., Ministerio de Trabajo y Asuntos Sociales
DISPOSICIONES MÍNIMAS EN MATERIA DE SEGURIDAD Y SALUD EN LOS LUGARES DE TRABAJO	REAL DECRETO 486/1997,de 14-ABR, Ministerio de Trabajo y Asuntos Sociales
DISPOSICIONES MÍNIMAS EN MATERIA DE SEGURIDAD Y SALUD RELATIVAS A LA UTILIZACIÓN POR LOS TRABAJADORES DE EQUIPOS DE PROTECCIÓN INDIVIDUALES	REAL DECRETO 773/1997, de 30-MAY, Ministerio de Presidencia
DISPOSICIONES MÍNIMAS DE SEGURIDAD Y SALUD PARA LA UTILIZACIÓN POR LOS TRABAJADORES DE LOS EQUIPOS DE TRABAJO	REAL DECRETO 1215/1997, de 18-JUL, Ministerio de Presidencia
DISPOSICIONES MÍNIMAS DE SEGURIDAD Y SALUD EN LAS OBRAS DE CONSTRUCCIÓN	REAL DECRETO 1627/1997, de 24-OCT, Ministerio de Presidencia
NORMA BÁSICA DE EDIFICACIÓN "NBE-CPI-91".	REAL DECRETO 279/1991, DE 1-MAR, Ministerio de Obras Públicas y Urbanismo
CONDICIONES DE PROTECCIÓN CONTRA INCENDIOS EN LOS EDIFICIOS	8-MAR-91 Corrección de errores 18-MAY-91
ANEJO C, "CONDICIONES PARTICULARES PARA EL USO COMERCIAL" DE LA NORMA "NBE-CPI-91; CONDICIONES DE PROTECCIÓN CONTRA INCENDIOS EN LOS EDIFICIOS"	REAL DECRETO 1230/1993, de 23-JUL, del Ministerio de Obras Públicas, Transportes y Medio Ambiente 27-AGO-93
REGLAMENTO ELECTROTÉCNICO PARA BAJA TENSIÓN. "REBT" Y SUS POSTERIORES MODIFICACIONES HASTA LA FECHA	DECRETO 2413/1973, de 20-SEP, del Ministerio de Industria y Energía 9-OCT-73
APROBACIÓN DE LAS INSTRUCCIONES COMPLEMENTARIAS "MI-BT" DEL REBT" POSTERIORES MODIFICACIONES, CORRECCIONES Y HOJAS DE INTERPRETACIÓN HASTA LA FECHA	ORDEN de 13-OCT-73, del Ministerio de Industria y Energía 28 a 31-DIC-73
APLICACIÓN DE LAS INSTRUCCIONES COMPLEMENTARIAS ANTERIORES	ORDEN de 6-ABR-74, del Ministerio de Industria 15-ABR-74

3. MEMORIA DESCRIPTIVA

3.1 Previos

Previo a la iniciación de los trabajos en la obra, debido al paso continuado de personal, se acondicionarán y protegerán los accesos, señalizando conveniente los mismos y protegiendo el contorno de actuación con señalizaciones del tipo:

PROHIBIDO APARCAR EN LA ZONA DE ENTRADA DE VEHÍCULOS
PROHIBIDO EL PASO DE PETONES POR ENTRADA DE VEHÍCULOS
USO OBLIGATORIO DEL CASCO DE SEGURIDAD
PROHIBIDO EL PASO A TODA PERSONA AJENA A LA OBRA
etc.

3.2. Instalaciones provisionales

3.2.1. Instalación eléctrica provisional.

La instalación eléctrica provisional de obra será realizada por firma instaladora autorizada con la documentación necesaria para solicitar el suministro de energía eléctrica a la Compañía Suministradora.

Tras realizar la acometida a través de armario de protección, a continuación se situará el cuadro general de mando y protección, formado por seccionador general de corte automático, interruptor omnipolar, puesta a tierra y magnetotérmicos y diferencial.

De este cuadro podrán salir circuitos de alimentación a subcuadros móviles, cumpliendo con las condiciones exigidas para instalaciones a la intemperie.

Toda instalación cumplirá con el Reglamento Electrotécnico para baja tensión.

Riesgos más frecuentes

Heridas punzantes en manos.
Caída de personas en altura o al mismo nivel.
Descargas eléctricas de origen directo o indirecto.
Trabajos con tensión.
Intentar bajar sin tensión, pero sin cerciorarse de que está interrumpida.
Mal funcionamiento de los mecanismos y sistemas de protección.
Usar equipos inadecuados o deteriorados.

Protecciones colectivas

Mantenimiento periódico de la instalación, con revisión del estado de las mangueras, toma de tierras, enchufes, etc.

Protecciones personales

Será obligatorio el uso de casco homologado de seguridad dieléctrica y guantes aislantes. Comprobador de tensión, herramientas manuales con aislamiento. Botas aislantes, chaqueta ignífuga en maniobras eléctricas. Taimas, alfombrillas y pértigas aislantes.

Normas de actuación durante los trabajos

Cualquier parte de la instalación se considera bajo tensión, mientras no se compruebe lo contrario con aparatos destinados a tal efecto.

Los tramos aéreos serán tensados con piezas especiales entre apoyos. Si los conductores no pueden soportar la tensión mecánica prevista, se emplearán cables fiadores con una resistencia de rotura de 800 Kg. fijando a estos el conductor con abrazaderas.

Los conductores si van por el suelo, no se pisarán ni se colocarán materiales sobre ellos, protegiéndose adecuadamente al atravesar zonas de paso.

En la instalación de alumbrado estarán separados los circuitos de zonas de trabajo, almacenes, etc. Los aparatos portátiles estarán convenientemente aislados y serán estancos al agua.

Las derivaciones de conexión a máquinas se realizarán con terminales a presión, disponiendo las mismas de mando de marcha y parada. No estarán sometidas a tracción mecánica que origine su rotura.

Las lámparas de alumbrado estarán a una altura mínima de 2,50 metros del suelo, estando protegidas con cubierta resistente las que se puedan alcanzar con facilidad.

Las mangueras deterioradas se sustituirán de inmediato.

Se señalarán los lugares donde estén instalados los equipos eléctricos.

Se darán instrucciones sobre medidas a tomar en caso de incendio o accidente eléctrico.

Existirá señalización clara y sencilla, prohibiendo el acceso de personas a los lugares donde estén instalados los equipos eléctricos, así como el manejo de aparatos eléctricos a personas no designadas para ello.

3.2.2. Instalación contra incendios.

Contrariamente a lo que se podría creer, los riesgos de incendio son numerosos en razón fundamentalmente de la actividad simultánea de varios oficios y de sus correspondientes materiales (madera de andamios, carpintería de huecos, resinas, materiales con disolventes en su composición, pinturas, etc.). Es pues importante su prevención, máxime cuando se trata de trabajos en una obra como la que nos ocupa.

Tiene carácter temporal, utilizándola la contrata para llevar a buen término el compromiso de hacer una determinada construcción, siendo los medios provisionales de prevención los elementos materiales que usará el personal de obra para atacar el fuego.

Según la UNE-230/0, y de acuerdo con la naturaleza combustible, los fuegos se clasifican en las siguientes clases:

Clase A.

Denominados también secos, el material combustible son materias sólidas inflamables como la madera, el papel, la paja, etc. a excepción de las metales.

La extinción de estos fuegos se consigue por el efecto refrescante del agua o de soluciones que contienen un gran porcentaje de agua.

Clase B.

Son fuegos de líquidos inflamables y combustibles, sólidos o licuables.

Los materiales combustibles más frecuentes son: alquitrán, gasolina, asfalto, disolventes, resinas, pinturas, barnices, etc.

La extinción de estos fuegos se consigue por aislamiento del combustible del aire ambiente, o por sofocamiento.

Clase C.

Son fuegos de sustancias que en condiciones normales pasan al estado gaseoso, como metano, butano, acetileno, hidrógeno, propano, gas natural.

Su extinción se consigue suprimiendo la llegada del gas.

Clase D.

Son aquellos en los que se consumen metales ligeros inflamables y compuestos químicos reactivos, como magnesio, aluminio en polvo, limaduras de titanio, potasio, sodio, litio, etc.

Para controlar y extinguir fuegos de esta clase, es preciso emplear agentes extintores especiales, en general no se usarán ningún agente exterior empleado para combatir fuegos de la clase A, B-C, ya que existe el peligro de aumentar la intensidad del fuego a causa de una reacción química entre alguno de los agentes extintores y el metal que se está quemando.

En nuestro caso, la mayor probabilidad de fuego que puede provocarse a la clase A y clase B.

Riesgos más frecuentes.

Acopio de materiales combustibles.

Trabajos de soldadura

Trabajos de llama abierta.

Instalaciones provisionales de energía.

Protecciones colectivas.

Mantener libres de obstáculos las vías de evacuación, especialmente escaleras.
Instrucciones precisas al personal de las normas de evacuación en caso de incendio.
Existencia de personal entrenado en el manejo de medios de extinción de incendios.

Se dispondrá de los siguientes medios de extinción, basándose en extintores portátiles homologados y convenientemente revisados:

- 1 de CO₂ de 5 Kg. junto al cuadro general de protección.
- 1 de polvo seco ABC de 6 Kg. en la oficina de obra.
- 1 de CO₂ de 5 Kg. en acopio de líquidos inflamables.
- 1 de CO₂ de 5 Kg. en acopio de herramientas, si las hubiera.
- 1 de polvo seco ABC de 6 Kg. en los tajos de soldadura o llama abierta.

Normas de actuación durante los trabajos.

Prohibición de fumar en las proximidades de líquidos inflamables y materiales combustibles. No acopiar grandes cantidades de material combustible. No colocar fuentes de ignición próximas al acopio de material. Revisión y comprobación periódica de la instalación eléctrica provisional. Retirar el material combustible de las zonas próximas a los trabajos de soldadura.

3.2.3. Instalación de maquinaria.

Se dotará a todas las máquinas de los oportunos elementos de seguridad.

3.3. Instalaciones de bienestar e higiene

Debido a que instalaciones de esta índole admiten una flexibilidad a todas luces natural, pues es el Jefe de obra quien ubica y proyecta las mismas en función de su programación de obra, se hace necesario, ya que no se diseña marcar las pautas y condiciones que deben reunir, indicando el programa de necesidades y su superficie mínimo en función de los operarios calculados.

Las condiciones necesarias para su trazado se resume en los siguientes conceptos:

3.3.1. Condiciones de ubicación.

Debe ser el punto más compatible con las circunstancias producidas por los objetos en sus entradas y salidas de obra.

Debe situarse en una zona intermedia entre los dos espacios más característicos de la obra, que son normalmente el volumen sobre rasante y sótanos, reduciendo por tanto los desplazamientos.

En caso de dificultades producidas por las diferencias de cotas con las posibilidades acometidas al saneamiento, se resolverán instalando bajantes provisionales o bien recurriendo a saneamiento colgado con carácter provisional.

3.3.2. Ordenanzas y dotaciones de reserva de superficie respecto al número de trabajadores.

Abastecimiento de agua

Las empresas facilitarán a su personal en los lugares de trabajo agua potable.

Vestuarios y aseos

La empresa dispondrá en el centro de trabajo de cuartos de vestuarios y aseos para uso personal. La superficie mínima de los vestuarios será de 2 m² por cada trabajador, y tendrá una altura mínima de 2,30 m.

$2 \text{ trabajadores} \times 2 \text{ m}^2 / \text{trabajador} = 4 \text{ m}^2 \text{ de superficie útil}$

Estarán provistos de asientos y de armarios metálicos o de madera individuales para que los trabajadores puedan cambiarse y dejar además sus efectos personales, estarán provistos de llave, una de las cuales se entregará al trabajador y otra quedará en la oficina para casos de emergencia.

Número de taquillas: 1 ud. / trabajador = 2 taquillas

Lavabos

El número de grifos será, por la menos, de uno por cada diez usuarios. La empresa los dotará de toallas individuales o secadores de aire caliente, toalleros automáticos o toallas de papel, con recipientes.

Número de grifos: 1 ud. / 10 trabajadores = 1 unidad

Retretes

El número de retretes será de uno por cada 25 usuarios. Estarán equipados completamente y suficientemente ventilados. Las dimensiones mínimas de cabinas serán de 1x1,20 y 2,30 m de altura.

Número de retretes: 1 ud. / 25 trabajadores = 1 unidad

Duchas

El número de duchas será de una por cada 10 trabajadores y serán de agua fría y caliente.

Número de duchas: 1 ud. / 10 trabajadores = 1 unidad

Los suelos, paredes y techos de estas dependencias serán lisos e impermeables y con materiales que permitan el lavado con líquidos desinfectantes o antisépticos con la frecuencia necesaria.

Botiquines

En el centro de trabajo se dispondrá de un botiquín con los medios necesarios para efectuar las curas de urgencia en caso de accidente, y estará a cargo de él una persona capacitada designada por la empresa.

Comedores

Los comedores estarán dotados con bancos, sillas y mesas, se mantendrá en perfecto estado de limpieza y dispondrá de los medios adecuados para calentar las comidas.

3.4. Fases de la ejecución de la obra.

3.4.1. Demoliciones.

Es preciso realizar la demolición de zócalos, falsos techos, levantado de solado, carpinterías exteriores e interiores, alicatados, e instalaciones eléctricas, de agua, telefónicas, y parcialmente de calefacción, recuperando el material reutilizable.

Antes de proceder a los trabajos de levantado de instalaciones se procederá a la anulación de estas en su totalidad, para lo cual se realizará un reconocimiento detallado examinando los elementos colindantes, para prevenir las posibles irregularidades.

Riesgos más frecuentes

Desplomes en edificios colindantes
Caídas de materiales transportados
Desplome de andamios
Atrapamientos y aplastamientos
Contagios por lugares insalubres.
Vibraciones y ruidos.
Choques, atropellos y atrapamientos ocasionados por la maquinaria.
Vuelcos y deslizamientos de la maquinas.
Caídas en altura del personal que interviene en el trabajo.
Generación de polvo, explosiones e incendios.
Conexión prematura de la fuente de energía.
Aparición de electricidad extraña, corrientes errantes, electricidad estática tormentas, radio frecuencias, líneas de transporte de energía.

Protecciones colectivas.

Se observaran los edificios o elementos colindantes. Se realizarán los apuntalamientos y apeos oportunos. Se colocarán andamios de protección, correctamente montados y arriostrados. Correcta conservación de la barandilla en la coronación del muros y forjados, si existe. Mantener herméticamente cerrados los recipientes que contengan productos

tóxicos e inflamables. Los ambientes pulverulentos se reducirán en lo posible mediante el empleo de agua en riego. No apilar escombros en las zonas de tránsito retirándolo por conductos de escombros. Retirar los objetos que impidan el paso. Señalización y ordenación del tráfico de máquinas de forma visible y sencilla. Se anularán las instalaciones antiguas.

Protecciones personales

Será obligatorio el uso de casco homologado, Mono de trabajo y en su caso traje de agua con botas. Empleo de cinturón de seguridad por parte del conductor de la maquinaria, protectores auditivos, mascarilla filtrante y gafas de seguridad.

Normas de actuación durante los trabajos

Las maniobras de las máquinas estarán dirigidas por persona distinta al conductor. Las paredes de las excavaciones se controlarán cuidadosamente después de grandes lluvias o heladas, desprendimientos o cuando se interrumpa el trabajo más de un día por cualquier circunstancia.

Si es posible se evitará la entrada de agua en la excavación y en caso de riesgo de inundación o derrumbamiento se preverá una vía de escape segura para cada trabajador. Los pozos de cimentación se señalizarán para evitar caídas del personal a su interior.

Se cumplirá la prohibición de presencia del personal en la proximidad de las máquinas durante su trabajo. Cuando esté trabajando la maquinaria no habrá personal en el interior de pozos y zanjas.

Los codales no se emplearán a manera de escalones, ni servirán de apoyo a objetos pesados. Al utilizar en la zanja, palas, picos, etc., la distancia mínima entre trabajadores será de un metro con el fin de prevenir todo riesgo de accidentes.

Durante la retirada de árboles no habrá personal trabajando en planos inclinados con fuerte pendiente, o debajo de macizos horizontales estará prohibida.

Al proceder a la realización de excavaciones, la retroexcavadora actuará con las zapatas de anclaje apoyadas en el terreno.

Se colocará una persona a la entrada de la parcela o solar que procederá a parar la circulación peatonal en tanto en cuanto se produzca la entrada o salida de maquinaria.

Mantenimiento correcto de la maquinaria. Correcta disposición de la carga de tierras en el camión, no cargándolo más de lo admitido. Correcto apoyo de las máquinas excavadoras en el terreno. Cuando se realice el relleno de una zanja, la entibación permanecerá instalada hasta que desaparezca cualquier riesgo de desprendimiento.

3.4.1. Movimientos de tierras.

Se iniciarán con pala cargadora en la explanación y vaciado del relleno, evacuando las tierras en camiones de tonelaje medio. La retroexcavadora actuará en la excavación para elementos de cimentación y saneamiento, con posterior refino a mano, si es necesario.

Antes de proceder a los trabajos de vaciado de los elementos de cimentación se realizará un reconocimiento detallado examinando los elementos colindantes, para prevenir los asentamientos irregulares, fallos en los cimientos, etc.

Riesgos más frecuentes

Choques, atropellos y atrapamientos ocasionados por la maquinaria.

Vuelcos y deslizamientos de las máquinas.

Caídas en altura del personal que interviene en el trabajo.

Generación de polvo, explosiones e incendios.

Conexión prematura de la fuente de energía.

Aparición de electricidad extraña, corrientes errantes, electricidad estática tormentas, radio frecuencias, líneas de transporte de energía.

Desprendimiento de tierra y proyección de rocas.

Protecciones colectivas.

Correcta conservación de la barandilla en la coronación del muro del sótano, si existe. Mantener herméticamente cerrados los recipientes que contengan productos tóxicos e inflamables. No apilar materiales en las zonas de tránsito ni junto al borde de las excavaciones. Retirar los objetos que impidan el paso. Prohibición de que las máquinas y camiones accedan a las proximidades de las excavaciones. La distancia de seguridad será igual o superior que la altura de la excavación. Señalización y ordenación del tráfico de máquinas de forma visible y sencilla.

Protecciones personales

Será obligatorio el uso de casco homologado, Mono de trabajo y en su caso traje de agua con botas. Empleo de cinturón de seguridad por parte del conductor de la maquinaria y protectores auditivos.

Normas de actuación durante los trabajos

Las maniobras de las máquinas estarán dirigidas por persona distinta al conductor. Las paredes de las excavaciones se controlarán cuidadosamente después de grandes lluvias o heladas, desprendimientos o cuando se interrumpa el trabajo más de un día por cualquier circunstancia.

Si es posible se evitará la entrada de agua en la excavación y en caso de riesgo de inundación o derrumbamiento se preverá una vía de escape segura para cada trabajador. Los pozos de cimentación se señalarán para evitar caídas del personal a su interior

Se cumplirá la prohibición de presencia del personal en la proximidad de las máquinas durante su trabajo. Cuando esté trabajando la maquinaria no habrá personal en el interior de pozos y zanjas.

Los codales no se emplearán a manera de escalones, ni servirán de apoyo a objetos pesados. Al utilizar en la zanja, palas, picos, etc., la distancia mínima entre trabajadores será de un metro con el fin de prevenir todo riesgo de accidentes.

Durante la retirada de árboles no habrá personal trabajando en planos inclinados con fuerte pendiente, o debajo de macizos horizontales estará prohibida.

Al proceder a la realización de excavaciones, la retroexcavadora actuará con las zapatas de anclaje apoyadas en el terreno.

Se colocará una persona a la entrada de la parcela o solar que procederá a parar la circulación peatonal en tanto en cuanto se produzca la entrada o salida de maquinaria.

Mantenimiento correcto de la maquinaria. Correcta disposición de la carga de tierras en el camión, no cargándolo más de lo admitido. Correcto apoyo de las máquinas excavadoras en el terreno. Cuando se realice el relleno de una zanja, la entibación permanecerá instalada hasta que desaparezca cualquier riesgo de desprendimiento.

3.4.2. Cimentación y estructura.

Se trata de realizar una cimentación en hormigón armado según lo indicado en los planos del Proyecto de Ejecución. Debido a que el firme no plantea problemas adicionales a la estructura, estos trabajos se realizarán conforme a la técnica habitual empleada en este tipo de cimentación.

Antes de proceder a los trabajos de cimentación se realizará un reconocimiento detallado examinando los elementos colindantes, para prevenir los asentamientos irregulares, fallos en los cimientos, etc.

La estructura principal será de : muros de carga y forjados metálicos.

Riesgos más frecuentes.

Golpes contra objetos y atrapamientos.
Caídas de objetos desde la maquinaria o desde la coronación de las excavaciones.
Caídas de personas al mismo o distinto nivel.
Heridas punzantes en pies y manos causadas por las armaduras.
Hundimientos.
Cortes en manos por sierras de disco.
Grietas y estratificación del talud (Berna) o paredes de la zanja de cimentación como consecuencia de la acción destructora de las aguas.
Afecciones de la piel, debido al manejo del cemento.
De las mucosas, producidas por los productos desencofrantes.
Oculares, por la presencia de elementos externos en aserrados de madera, etc.
Electrocuciones debidas a conexiones defectuosas, empalmes mal realizados, falta de disyuntor diferencial y toma de tierra, etc.
Pinchazos, producidos por alambres de atar, hierros en espera clavos de madera de encofrado, latiguillos, etc.

Protecciones personales.

Casco normalizado, en todo momento.
Casco normalizado con pantalla protectora para uso de sierra.
Mono de trabajo y en su caso traje de agua con botas.
Botas con puntera reforzada y plantilla anticlavo.
Calzado con suela reforzada anticlavo.
Calzado aislante sin herrajes ni clavos para soldadura por arco.
Guantes de cuero para el manejo de ferralla y encofrados, y de piel o amianto para soldaduras.
Cinturón de seguridad.
Gafas de seguridad y mascarilla antipolvo durante las operaciones de aserrado.
Pantalla protectora normalizada para soldadura por arco.
Protectores auditivos.

Protecciones colectivas.

Organización del tráfico y señalización.
Cuadro electrico con protección diferencial.
Plataformas con trabajo estables.
Barandilla de protección de 90 cm. de altura y 20 cm. de rodapié, tanto en huecos verticales como horizontales.
Estará prohibido el uso de cuerdas con banderolas de señalización, como elementos de protección, aunque puedan delimitar zonas de trabajo.
Para uso de sierra de disco, ver libro " Sistema de Seguridad aplicado a la Maquinaria", capítulo 6 Apartado 6.03.
Se comprobará la estabilidad de los encofrados antes de hormigonar.
Se colocarán redes de malla rómbica del tipo pértiga y horca superior en el perímetro de toda la fachada, limpiándose periódicamente de los materiales que hallan podido caer.
A medida que avanza la obra se sustituirán las redes por barandillas con pasamanos a 90 cm., tablón horizontal a 40 cm., y rodapié de 20 cm. tipo sargento y/o puntales telescópicos, instalándose en todos los perímetros y huecos de forjado.

Precauciones en la ejecución de la cimentación

Colocación de armadura y encofrado.

Los encofrados a utilizar en la ejecución de la cimentación pueden ser de madera o metálicos. En los de madera se tenderá en cuenta en primer lugar la resistencia y estabilidad para soportar las cargas y esfuerzos a que están sometidos. Respecto al clavado, este debe realizarse al tresbolillo, no dejando tablas en falso que al apoyarse pudieran producir peligro y reclavando siempre las puntas, no sólo para asegurar la solidez del enlace, sino para evitar accidentes.

No se usarán escaleras, sino plataformas de trabajo apoyadas en la parte de estructura ya construida y con rodapiés y parapetos cuando el riesgo de caída sea superior a 2 metros. Es importante el hecho de cortar los latiguillos que queden embutidos en el hormigón para no dejar salientes peligrosos.

En los encofrados metálicos, las chapas han de aplicarse convenientemente, en su colocación ha de cuidarse su correcto ajuste para evitar caídas, nunca debe el operario apoyarse en ellas para colocar otras.

Los operarios que realizan estos trabajos deberán llevar cinturones porta-herramientas.

Para la colocación de la armadura se cuidará en primer lugar su transporte y manejo, debiendo el operario protegerse con guantes resistentes, convenientemente adherido a la muñeca para evitar que puedan engancharse. Las armaduras antes de su colocación estarán totalmente terminadas, eliminándose así el acceso del personal al fondo de las excavaciones.

Vertido y vibrado de hormigón.

El sistema de vertido más apto para éste tipo de trabajo es posiblemente el de bombeo de hormigón, para lo cual hay que tener en cuenta el principio fundamental de la ubicación de la bomba para que resulte segura y no provoque riesgos. Generalmente en este tipo de maquinaria se producen atascos, bien a causa de un árido de mayor tamaño, falta de fluidez en la masa o falta de lubricación, para evitar lo cual, es recomendable:

- Utilizar lechadas fluidas al principio para que actúa el lubricante.
- Preparar hormigones de granulometría y consistencia plástica con conos no menores de 7 y árido máximo de 40 mm.
- Si se produce algún taponamiento eliminar la presión del tubo y parar la bomba para proceder a su desatascos. En primer lugar localizar el atasco golpeando distintas secciones de tubería y por el sonido determinar el punto exacto aflojando a continuación la brida más próxima al atasco.
- Se evitará al máximo la existencia de codos, procurar que los cambios de dirección sean lo más suaves posibles.
- Todo el personal estará provisto de guantes y botas de goma construyéndose pasillos o pasarelas por donde puedan desplazarse los mismos.
- Es fundamental la limpieza general al terminar el bombeo.
- Con respecto al vibrado del hormigón se usarán vibradores de distintos tipos, deberán poseer doble aislamiento y estar conectados a tierra.
- Con respecto al desencofrado es fundamental revisar los clavos y puntas después del desencofrado a fin de evitar pinchazos graves y dolorosos. Es recomendable que los operarios que trabajen en este tajo lleven plantillas metálicas

Precauciones en la ejecución de la estructura de acero

Colocación de pórticos. Soldadura

Los trabajos en altura solo podrán efectuarse en principio, con la ayuda de equipos concebidos para tal fin o utilizando dispositivos de protección colectiva tales como barandillas, plataformas o redes de seguridad. Si por la naturaleza del trabajo ello no fuera posible, deberá disponerse de medios de acceso seguros y utilizarse cinturones de seguridad con anclaje u otros medios de protección equivalentes.

El sistema de izado y colocación de soportes garantizará en todo momento un equilibrio estable. Se evitará la permanencia de personas bajo cargas suspendidas y bajo la lluvia de chispas, acotando el área de peligro.

No se iniciará la soldadura sin la puesta a tierra provisional de las masas metálicas de la estructura y de los aparatos de soldadura según la NTE-IEP, así como una correcta toma de corriente. El soldador dispondrá de las pantallas adecuadas de protección contra las chispas, así como vestuario y calzado aislante sin herrajes ni clavos.

En los trabajos en altura es preceptivo el cinturón de seguridad para el que se habrá previsto puntos fijos de enganche en la estructura con la necesaria resistencia.

No se usarán escaleras, sino plataformas de trabajo apoyadas en la parte de estructura ya construida y con rodapiés y parapetos cuando el riesgo de caída sea superior a 2 metros.

Se cuidará que no halla material combustible en la zona de trabajo de soldadura.

Las vigas y pilares metálicos quedarán inmovilizados hasta concluido el punteo de la soldadura.

Precauciones en la ejecución de los forjados.

Colocación de armadura y encofrado.

Las herramientas de mano se llevarán enganchadas con mosquetón, para evitar su caída. Las bovedillas se colocarán del interior al exterior del forjado, para no trabajar hacia el vacío. No se pisará en las bovedillas, debiendo pisarse entre viguetas o sobre tablonos. No se retirarán las protecciones de las máquinas de corte. Una vez desencofrada la planta, los materiales se apilarán correctamente y en orden. La limpieza y el orden en las plantas de trabajo es indispensable. Se retirarán después del encofrado, todos los clavos desperdigados por el suelo. Se limpiará la madera de puntas una vez desencofrada y apilada correctamente. Se colocarán tablonos en los forjados, antes del hormigonado, para facilitar desplazamientos.

3.4.3. Cubiertas.

El personal que intervenga en estos trabajos será especializado y no padecerá vértigo.

Riesgos más frecuentes

Caídas el personal que interviene en los trabajos al no utilizar correctamente los medios auxiliares adecuados, como son los andamios y las medidas de protección colectiva.

Caída de materiales y herramientas.

Hundimiento de los elementos de cubierta por exceso de acopio de materiales.

Protecciones colectivas.

Barandilla de protección de 90 cm. de altura y 20 cm. de rodapié, tanto en huecos verticales como horizontales.

Se delimitará la zona de trabajo señalizándola, evitando el paso del personal por la vertical de los trabajos.

En la parte superior de los andamios se colocará una barandilla alta que actuará como elemento de protección frente a caídas.

Se colocarán plataformas metálicas horizontales, para el acopio de material.

Para los trabajos en los bordes del tejado se aprovechará el andamio exterior cubriendo toda la superficie con tablonos.

Protecciones personales.

Casco homologado, en todo momento.

Mono de trabajo con perneras y mangas perfectamente ajustadas.

Calzado homologado con suela antideslizante.

Cinturón de seguridad homologado, tipo sujeción, empleándose solamente en el caso de que los medios de protección colectivos no sean posibles, estando anclados elementos resistentes.

Dispositivos anticaídas.

Normas de actuación durante los trabajos.

Para los trabajos en los bordes de los tejados se instalará una plataforma desde la última planta, formada por estructura metálica tubular, que irá anclada a los huecos exteriores o al forjado superior e inferior de la última planta a manera de voladizo, en la cual apoyaremos una plataforma de trabajo que tendrá una anchura desde la vertical del alero de al menos 60 cm., estando provista de una barandilla resistente a manera de guarda cuerpos, coincidiendo ésta con la línea de prolongación del faldón, para así poder servir como protección a posibles caídas a lo largo de la cubierta, teniendo en su parte inferior un rodapié de 15 cm.

Uso obligatorio de elementos de protección personal.

Señalización de la zona de trabajo.

En los trabajos que se realizan a lo largo de los faldones se pueden emplear escaleras en el sentido de la mayor pendiente, para trabajar en ellos estando convenientemente sujetas, no obstaculizando su colocación la circulación del personal a los acopios de materiales.

Los acopios se realizarán teniendo en cuenta su inmediata utilización, tomando la precaución de colocarlos sobre elementos planos a manera de durmientes para así repartir la carga sobre los tableros del tejado.

Los trabajos en la cubierta se suspenderán siempre que se presenten vientos fuertes (superiores a 50 Km/h) que comprometan la estabilidad de los operarios y puedan desplazar los materiales, así como cuando se produzcan heladas, nevadas y lluvias que hagan deslizantes las superficies del tejado.

3.4.4. Solados.

Riesgos más frecuentes

Afecciones de la piel.
Afecciones de las vías respiratorias.
Heridas en manos.
Afecciones oculares.
Electrocuciones.

Protecciones colectivas

En todo momento se mantendrán las zonas de trabajo limpias, ordenadas y suficientemente iluminadas.

Los locales cerrados donde se utilicen colas, disolventes o barnices se ventilarán adecuadamente.

Los recipientes que contengan estas colas y disolventes y barnices se mantendrán cerrados y alejados de cualquier foco de calor o chispa.

El izado de piezas de solado se hará en jaulas, bandejas o dispositivos similares dotados de laterales fijos o abatibles que impidan la caída durante su elevación.

Al almacenar sobre los forjados las piezas de solado se deberá tener en cuenta la resistencia de éste.

Cuando el local no disponga de luz natural suficiente, se le dotará de iluminación eléctrica, cuya instalación irá a más de 2 m. sobre el suelo y proporcionará una intensidad mínimo de 100 lux.

Protecciones personales.

Es obligado el uso del casco y es aconsejable utilizar guantes de goma para todo el personal de esta unidad de obra.

El corte de las piezas de solado debe realizarse por vía húmeda, cuando esto no sea posible, se dotará al operario de mascarilla y gafas antipolvo.

En el caso de que las máquinas produzcan ruidos que sobrepasen los umbrales admisibles, se dotará al operario de tapones amortiguadores.

Protecciones contra los riesgos de la máquinas

El disco y demás órganos móviles de la sierra circular están protegidos para evitar atrapones y cortes.

Las máquinas eléctricas que se utilicen, si no poseen doble aislamiento, lo cual viene indicado en la placa de características por el símbolo, se dotarán de interruptores diferenciales con su puesta a tierra correspondiente, que se revisarán periódicamente conservándolos en buen estado.

Diariamente, antes de poner en uso una cortadora eléctrica se comprobará el cable de alimentación con especial atención a los enlaces con la máquina y con la toma de corriente.

Normas de actuación durante los trabajos

Se evitara fumar o utilizar cualquier aparato que produzca chispas durante la aplicación y el secado de las colas y barnices.

3.4.5. Chapados

Riesgos más frecuentes

Caída de personas y de materiales.
Afecciones de la piel.

Protecciones colectivas

Las zonas de trabajo se mantendrán en todo momento limpias y ordenadas.
Cuando no se disponga de iluminación artificial cuya intensidad mínima será de 100 lux.
Hasta 3 m. de altura podrán utilizarse andamios de borriquetas fijas sin arriostramiento.
por encima de 3 m. y hasta 6 m. máxima altura permitida para este tipo de andamios se emplearán borriquetas arriostradas.

La plataforma de trabajo debe tener una anchura mínima de 0,60 m., los tablones que la forman deben estar sujetos a las borriquetas mediante lías y no deben volar más de 0,20 m. En los trabajos de altura la plataforma estará provista de barandillas de 0,90 m. y de rodapiés de 0,20 m.

Protecciones personales

Será obligatorio el uso de casco y guantes.
Es aconsejable que el corte de azulejos y mosaicos se haga por vía húmeda cuando éste no sea posible, se dotará al operario de gafas antipolvo.
Protecciones contra los riesgos de las máquinas.
El disco y demás órganos móviles de la sierra circular estarán protegidos para evitar atrapones y cortes.
Las máquinas eléctricas que se utilicen para corte de piezas, si no poseen doble aislamiento, lo cual viene indicado en la placa de características por el símbolo, se dotarán de interruptores diferenciales con su puesta a tierra correspondiente.

normas de actuación durante los trabajos.

Se prohíbe apoyar las andamiadas en tabiques o pilastras recién hechas, ni en cualquier otro medio de apoyo fortuito que no sea la borriqueta o caballete sólidamente construido.
Antes de iniciar el trabajo en los andamios, el operario revisará su estabilidad así como la sujeción de los tablones de la andamiada y escaleras de mano.
El andamio se mantendrá en todo momento libre de todo material que no sea estrictamente necesario.
El acopio que sea obligado encima del andamio estará debidamente ordenado.
No se amasará el mortero encima del andamio manteniéndose éste en todo momento libre de mortero.
El andamio se dispondrá de tal forma que el operario no trabaje por encima de los hombros.
Se prohíbe lanzar herramientas o materiales desde el suelo al andamio o viceversa.

3.4.6. Obras de fábrica en parámetros interiores.

Riesgos más frecuentes

Caída de personas
Caída de materiales
Lesiones oculares
Afecciones de la piel
Golpes con objetos
Heridas en extremidades

Protecciones colectivas

En todo momento se mantendrán las zonas de trabajo limpias y ordenadas.

Por encima de los 2 m. todo andamio debe estar provisto de barandilla de 0,90 m. de altura y rodapié de 0,20 m.

El acceso a los andamios de más de 1,50 m. de altura, se hará por medio de escaleras de mano provistas de apoyos *antideslizantes* en el suelo y su longitud deberá sobrepasar por lo menos 0,70 m. de nivel del andamio.

Siempre que sea indispensable montar el andamio inmediato a un hueco de fachada o forjado, será obligatorio para los operarios utilizar el cinturón de seguridad, o alternativamente dotar el andamio de sólidas barandillas. Mientras los elementos de madera o metálicos no están debidamente recibidos en su emplazamiento definitivo, se asegurará su estabilidad mediante cuerdas, cables, puntuales o dispositivos equivalentes. A nivel del suelo, se acotarán las áreas de trabajo y se colocará la señal SNS-307: Riesgo de caída de objetos, y en su caso las SNS-308: Peligro, cargas suspendidas.

Protecciones personales

Será obligatorio el uso del casco, guantes y botas con puntera reforzada.

En todos los trabajos de altura en que no se disponga de protección de barandillas o dispositivos equivalentes, se usará cinturón de seguridad para el que obligatoriamente se habrán previsto puntos fijos de enganche.

Siempre que las condiciones de trabajo exijan otros elementos de protección, se dotará a los trabajadores de los mismos.

Andamios

Debe disponerse de los andamios necesarios para que el operario nunca trabaje por encima de la altura de los hombros.

Hasta 3 m. de altura podrán utilizarse andamios de borriquetas fijas sin arriostramientos.

Por encima de 3 m. y hasta 6 m. máxima altura permitida para este tipo de andamios, se emplearán borriquetas armadas de bastidores móviles arriostrados.

Todos los tablones que forman la andamiada, deberán estar sujetos a las borriquetas por lées, y no deben volar más de 0,20 m.

La anchura mínimo de la plataforma de trabajo será de 0,60 m.

Se prohibirá apoyar las andamiadas en tabiques o pilastras recién hechas, ni en cualquier otro medio de apoyo fortuito, que no sea la borriqueta o cabellete sólidamente construido.

Revisiones

Diariamente, antes de iniciar el trabajo en los andamios se revisará su estabilidad la sujeción de los tablones de andamiada y escaleras de acceso, así como los cinturones de seguridad y sus puntos de enganche.

3.4.7. Vidriería.

Riesgos más frecuentes

Caída de personas
Caída de materiales
Cortaduras

Protecciones colectivas

En todo momento se mantendrán las zonas de trabajo limpias y ordenadas.

A nivel del suelo, se acotarán las áreas de trabajo y se colocarán las señales SNS-307: Riesgo de caída de objetos, y en su caso SNS-308: Peligro, cargas suspendidas.

Siempre que se trabaje sobre cubiertas planas o inclinadas cuya consistencia pueda ser insuficiente para soportar el equipo de trabajo, se dispondrán careras de tablones o dispositivos equivalentes debidamente apoyados y sujetos.

En las zonas de trabajo se dispondrá de cuerdas o cables de retención, argollas, y otros puntos fijos para el enganche de los cinturones de seguridad.

Protecciones personales

Será obligatorio el uso de casco, cinturón de seguridad, calzado consistente y guantes o manoplas que protejan incluso las muñecas.

Siempre que las condiciones de trabajo exijan otros elementos de protección, se dotará a los trabajadores de los mismos.

Manipulación

Se señalarán los vidrios con amplios trazos de cal o de forma similar, siempre que su color u otra circunstancia no haga necesario acentuar su visibilidad tanto en el transporte dentro de la obra como una vez colocados.

La manipulación de grandes cristales se hará con la ayuda de ventosas.

El almacenamiento en obra de vidrios debe estar señalizado, ordenado convenientemente y libre de cualquier material ajeno a él.

En el almacenamiento, transporte y colocación de vidrios se procurará mantenerlos en posición.

Normas de actuación durante los trabajos

La colocación de cristales se hará siempre que sea posible desde el interior de los edificios.

Para la colocación de grandes vidrierías desde el exterior, se dispondrá de una plataforma de trabajo protegida con barandilla de 0,90 m. de altura y rodapié de 0,20 m. a ocupar por el equipo encargado de guiar y recibir la vidriería en su emplazamiento.

mientras las vidrierías, lucernarios o estructuras equivalentes no estén debidamente recibidas en un emplazamiento definitivo, se asegurará su estabilidad mediante cuerdas, cables, puntales o dispositivos similares.

Los fragmentos de vidrio procedentes de recortes o roturas se recogerán lo antes posible en recipientes destinados a ello y se transportarán a vertedero, procurando reducir al mínimo su manipulación.

Por debajo de 0º, o si la velocidad del viento es superior a los 50 Km/h., se suspenderá el trabajo de colocación de cristales.

3.4.8. Pinturas y revestimientos.

Riesgos más frecuentes

Caída de personas.

Caída de materiales.

Intoxicación por emanaciones.

Salpicaduras a los ojos. Lesiones de la piel.

Protecciones colectivas

En todo momento se mantendrán las zonas de trabajo limpias y ordenadas.

Los puestos de trabajo que no dispongan de la iluminación natural suficiente, se dotarán de iluminación artificial, cuya intensidad mínima será de 100 lux.

La pintura de exteriores, a nivel del suelo y durante la ejecución de revestimientos exteriores, se acotarán las áreas de trabajo a nivel del suelo y se colocará la señal SNS-307: Peligro, riesgo de caída de objetos, protegiendo los accesos al edificio con viseras, pantallas o medios equivalentes.

Siempre que durante la ejecución de esta unidad deban desarrollarse trabajos en distintos niveles superpuestos, se protegerá adecuadamente a los trabajadores de los niveles inferiores.

Se recomienda la instalación de elementos interdependientes de los andamios que sirvan para enganchar el cinturón de seguridad.

Los accesos a los andamios se dispondrán teniendo en cuenta las máximas medidas de seguridad.

Protecciones personales

Será obligatorio el uso del casco, guantes, mono de trabajo y gafas.

Cuando la aplicación se haga por pulverización, será obligatorio además uso de mascarilla buconasal.

En los trabajos en altura, siempre que no se disponga de barandilla de protección o dispositivo equivalente, se usará cinturón de seguridad para el que obligadamente se habrán previsto puntos fijos de enganche.

Siempre que las condiciones de trabajo exijan otros elementos de protección, se dotará a los trabajadores de los mismos.

Escaleras

Las escaleras a usar, si son de tijera estarán dotadas de tirantes de limitación de apertura; si son de mano tendrán dispositivo antideslizante. En ambos casos su anchura mínima será de 0,50 m.

Andamios de borriquetas

Hasta 3 m. de altura podrán utilizarse andamios de borriquetas fijas sin arriostramientos.

Por encima de 3 m. de altura y hasta 6 m. máximo de altura permitida para este tipo de andamios, se emplearán borriquetas armadas de bastidores móviles arriostrados.

Todos los tablones que forman la andamiada, deberán estar sujetos por lías, y no deben volar más de 0,20 m.

La anchura mínima de la plataforma de trabajo será de 0,60 m.

Se prohibirá apoyar las andamiadas en tabiques o pilastras recién hechas, ni en cualquier otro medio de apoyo fortuito, que no sea la borriquete o caballete sólidamente construido.

Andamios sobre ruedas

Su altura no podrá ser superior a 4 veces su lado menor.

Para alturas superiores a 2 m. se dotará al andamio de barandillas de 0,90 m. y rodapié ed 0,20 m.

El acceso a la plataforma de trabajo se hará por escaleras de 0,50 m. de ancho mínimo, fijas a un lateral de andamio, para alturas superiores a los 5 m. la escalera estará dotada de jaulas de protección.

Las ruedas estarán previstas de dispositivos de bloqueo. En caso contrario se acuñarán por ambos lados.

Se cuidará apoyen en superficies resistentes, recurriendo si fuera necesario a la utilización de tablones u otro dispositivo de reparto del peso.

Antes de su utilización se comprobará su verticalidad.

Antes de su desplazamiento desembarcará el personal de la plataforma de trabajo y no volverá a subir al mismo hasta que el andamio esté situado en su nuevo emplazamiento.

Andamios colgados y exteriores

La madera que se emplee en su construcción será perfectamente escuadrada (descortezada y sin pintar), limpia de nudos y otros defectos que afecten a su resistencia. El coeficiente de seguridad de toda la madera será 5. Queda prohibido utilizar clavos de fundición. La carga máxima de trabajo para cuerdas será:

1 Kg/mm² para trabajos permanentes
1,5 Kg/mm² para trabajos accidentales

Los andamios tendrán un ancho mínimo de 0,60 m.

La distancia entre el andamio y el parámetro a construir será como máximo de 0,45 m.

La andamiada estará provista de barandilla de 0,90 m. y rodapié de 0,20 m. en sus tres costados exteriores.

Cuando se trate de un andamio móvil colgado se montará además una barandilla de 0,70 m. de alto por la parte que da al parámetro.

Siempre que se prevea la ejecución de este trabajo en posición de sentado sobre la plataforma del andamio, se colocará un listón intermedio entre la barandilla y el rodapié.

Los andamios colgados tendrán una longitud máxima de 8 m. La distancia máxima entre puentes será de 3 m.

En los andamios de pié derecho que tengan dos o más plataformas de trabajo, éstos distarán como máximo 1,80 m. La comunicación entre ellas se hará por escaleras de mano que tendrán un ancho mínimo de 0,50 m. y sobrepasarán 0,70 m. la altura a salvar.

Los pescantes utilizados para colgar andamios se sujetarán a elementos resistentes de la estructura.

Se recomienda el uso de andamios metálicos y aparejos con cable de acero.

Paredes

Debe disponerse de los andamios necesarios para que el operario nunca trabaje por encima de la altura de los hombros.

Hasta 3 m. de altura podrán utilizarse andamios de borriquetas fijas sin arriostramientos.

Por encima de 3 m. y hasta 6 m. máxima altura permitida para este tipo de andamios, se emplearán borriquetas armadas de bastidores móviles arriostrados.

todos los tablones que forman la andamiada, deberán estar sujetos a las borriquetas por líes, y no deben volar más de 0,20 m.

La anchura mínima de la plataforma de trabajo será de 0,60 m.

Se prohibirá apoyar las andamiadas en tabiques o pilastras recién hechas, ni en cualquier otro medio de apoyo fortuito, que no sea la borriquete o caballete sólidamente construido.

Techos.

Se dispondrán de una plataforma de trabajo a la altura conveniente, de 10 m² de superficie mínima o igual a la de la habitación en que se trabaje, protegiendo los huecos de fachada con barandilla de 0,90 m. de altura y rodapié de 0,20 m.

Normas de actuación durante los trabajos

El andamio se mantendrá en todo momento libre que no sea estrictamente necesario para la ejecución de este trabajo.

Se prohibirá la preparación de masas sobre los andamios colgados.

En las operaciones de izado y descenso de estos andamios se descargará de todo material acopiado en él y sólo permanecerá sobre el mismo las personas que hayan de accionar los aparejos. Se pondrá especial cuidado para que en todo momento se conserve su horizontalidad.

Una vez que el andamio alcance su correspondiente altura se sujetará debidamente a la fachada del edificio.

Revisiones

Diariamente, antes de empezar los trabajos de andamios colgados, se revisarán todas sus partes: pescantes, cables, aparejos de elevación, liras o palomillas, tablones de andamiada, barandillas, rodapiés y ataduras. También se revisarán los cinturones de seguridad y sus puntos de enganche.

3.4.9. Instalaciones eléctricas.

Riesgos más frecuentes

Caídas de personas.
Electrocuciones.
Heridas en las manos.

Protecciones colectivas

En todo momento se mantendrán las zonas de trabajo limpias, ordenadas y suficientemente iluminadas.

Previamente a la iniciación de los trabajos, se establecerán puntos fijos para el enganche de los cinturones de seguridad.

Siempre que sea posible se instalará una plataforma de trabajo protegida con barandilla y rodapié.

Protecciones personales

Será obligatorio el uso de casco, cinturón de seguridad y calzado antideslizante.

En pruebas con tensión, calzado y guantes aislantes.

Cuando se manejen cables se usarán guantes de cuero.

Siempre que las condiciones de trabajo exijan otros elementos de protección, se dotará a los trabajadores de los mismos.

Escaleras

Las escaleras a usar, si son de tijera, estarán dotadas de tirantes de limitación de apertura; si son de mano tendrán dispositivos antideslizantes y se fijarán a puntos sólidos de la edificación y sobrepasarán en 0,70 m., como mínimo el desnivel a salvar. En ambos casos su anchura mínima será de 0,50 m.

Medios auxiliares

Los taladros y demás equipos portátiles alimentados por electricidad, tendrán doble aislamiento. Las pistolas fija-clavos, se utilizarán siempre con su protección.

Pruebas

Las pruebas con tensión, se harán después de que el encargado haya revisado la instalación, comprobando no queden a terceros, uniones o empalmes sin el debido aislamiento.

Normas de actuación durante los trabajos

Si existieran líneas cercanas al tajo, si es posible, se dejarán sin servicio mientras se trabaja; y si esto no fuera posible, se apantallarán correctamente o se recubrirán con macarrones aislantes.

En régimen de lluvia, nieve o hielo, se suspenderá el trabajo.

4. OBLIGACIONES DEL PROMOTOR

Antes del inicio de los trabajos, designará un coordinador en materia de seguridad y salud, cuando en la ejecución de las obras intervengan más de una empresa, o una empresa y trabajadores autónomos, o diversos trabajadores autónomos.

La designación de coordinadores en materia de seguridad y salud no eximirá al promotor de sus responsabilidades.

El promotor deberá efectuar un aviso a la autoridad laboral competente antes del comienzo de las obras, que se redactará con arreglo a lo dispuesto en el Anexo III del R.D. 1627/1997, de 24 de octubre, debiendo exponerse en la obra de forma visible y actualizándose si fuera necesario.

5. COORDINADORES EN MATERIA DE SEGURIDAD Y SALUD

La designación de los coordinadores en la elaboración del proyecto y en la ejecución de la obra podrá recaer en la misma persona.

El coordinador en materia de seguridad y salud durante la ejecución de la obra, deberá desarrollar las siguientes funciones:

1. Coordinar la aplicación de los principios generales de prevención y seguridad.
2. Coordinar las actividades de la obra para garantizar que las empresas y personal actuante apliquen de manera coherente y responsable los principios de la acción preventiva que se recogen en el artículo 15 de la Ley de Prevención de Riesgos Laborales durante la ejecución de la obra, y en particular, en las actividades a que se refiere el artículo 10 del R.D. 1627/1997.
3. Aprobar el plan de seguridad y salud elaborado por el contratista y, en su caso, las modificaciones introducidas en el mismo.
4. Organizar la coordinación de actividades empresariales previstas en el artículo 24 de la Ley de Prevención de Riesgos Laborales.
5. Coordinar las acciones y funciones de control de la aplicación correcta de los métodos de trabajo.
6. Adoptar las medidas necesarias para que sólo las personas autorizadas puedan acceder a la obra.

La Dirección Facultativa asumirá estas funciones cuando no fuera necesaria la designación del coordinador.

6. PLAN DE SEGURIDAD Y SALUD EN EL TRABAJO

En aplicación del estudio básico de seguridad y salud, el Contratista, antes del inicio de la obra, elaborará un **plan de seguridad y salud** en el trabajo en el que se analicen, estudien, desarrollen y complementen las previsiones contenidas en este estudio básico y en función de su propio sistema de ejecución de obra. En dicho plan se incluirán, en su caso, las propuestas de medidas alternativas de prevención que el contratista proponga con la correspondiente justificación técnica, y que no podrán implicar disminución de los niveles de protección previstos en este estudio básico.

El plan de seguridad y salud deberá ser aprobado, antes del inicio de la obra, por el coordinador en materia de seguridad y salud. Durante la ejecución de la obra, este podrá ser modificado por el contratista en función del proceso de ejecución de la misma, de la evolución de los trabajos y de las posibles incidencias o modificaciones que puedan surgir a lo largo de la

obra, pero siempre con la aprobación expresa del coordinador en materia de seguridad y salud. Cuando no fuera necesaria la designación del coordinador, las funciones que se le atribuyen serán asumidas por la Dirección Facultativa.

Quienes intervengan en la ejecución de la obra, así como las personas u órganos con responsabilidades en materia de prevención en las empresas intervinientes en la misma y los representantes de los trabajadores, podrán presentar por escrito y de manera razonada, las sugerencias y alternativas que estimen oportunas; por lo que el plan de seguridad y salud estará en la obra a disposición permanente de los antedichos, así como de la Dirección Facultativa.

7. OBLIGACIONES DE CONTRATISTAS Y SUBCONTRATISTAS

El contratista y subcontratista están obligados a :

1. Aplicar los principios de la acción preventiva que se recoge en el artículo 15 de la Ley de Prevención de Riesgos Laborales, y en particular:
 - Mantenimiento de la obra en buen estado de orden y limpieza.
 - Elección del emplazamiento de los puestos y áreas de trabajo, teniendo en cuenta sus condiciones de accesos, y la determinación de vías, zonas de desplazamientos y circulación.
 - Manipulación de distintos materiales y utilización de medios auxiliares.
 - Mantenimiento, control previo a la puesta en servicio y control periódico de las instalaciones y dispositivos necesarios para la ejecución de las obras, con objeto de corregir los defectos que pudieran afectar a la seguridad y salud de los trabajadores.
 - Delimitación y acondicionamiento de las zonas de almacenamiento y depósito de materiales, en particular si se trata de materias peligrosas.
 - Almacenamiento y evacuación de residuos y escombros.
 - Recogida de materiales peligrosos utilizados.
 - Adaptación del periodo de tiempo efectivo que habrá de dedicarse a los distintos trabajos o fases de trabajo.
 - Cooperación entre todos los intervinientes en la obra
 - Interacciones o incompatibilidades con cualquier otro trabajo o actividad.
2. Cumplir y hacer cumplir a su personal lo establecido en el plan de seguridad y salud.
3. Cumplir la normativa en materia de prevención de riesgos laborales, teniendo en cuenta las obligaciones sobre coordinación de las actividades empresariales previstas en el artículo 24 de la Ley de Prevención de Riesgos Laborales, así como cumplir las disposiciones mínimas establecidas en el Anexo IV del R.D. 1627/1997.
4. Informar y proporcionar las instrucciones adecuadas a los trabajadores autónomos sobre todas las medidas que hayan de adoptarse en lo que se refiere a su seguridad y salud.
5. Atender las indicaciones y cumplir las instrucciones del coordinador en materia de seguridad y salud durante la ejecución de la obra.

Serán responsables de la ejecución correcta de las medidas preventivas fijadas en el plan de seguridad y salud, y en lo relativo a las obligaciones que le correspondan directamente, o en su caso, a los trabajadores autónomos por ellos contratados. Además responderán solidariamente de las consecuencias que se deriven del incumplimiento de las medidas previstas en el plan.

Las responsabilidades del coordinador, Dirección Facultativa y del promotor no eximirán de sus responsabilidades a los contratistas y subcontratistas.

8. OBLIGACIONES DE LOS TRABAJADORES

Los trabajadores autónomos están obligados a :

1. Aplicar los principios de la acción preventiva que se recoge en el artículo 15 de la Ley de Prevención de Riesgos Laborales, y en particular:
 - Mantenimiento de la obra en buen estado de orden y limpieza
 - Almacenamiento y evacuación de residuos y escombros
 - Recogida de materiales peligrosos utilizados.
 - Adaptación del periodo de tiempo efectivo que habrá de dedicarse a los distintos trabajos o fases de trabajo.
 - Cooperación entre todos los intervinientes en la obra
 - Interacciones o incompatibilidades con cualquier otro trabajo o actividad.
2. Cumplir las disposiciones mínimas establecidas en el Anexo IV del R.D. 1627/1997.
3. Ajustar su actuación conforme a los deberes sobre coordinación de las actividades empresariales previstas en el artículo 24 de la Ley de Prevención de Riesgos Laborales, participando en particular en cualquier medida de actuación coordinada que se hubiera establecido.
4. Cumplir con las obligaciones establecidas para los trabajadores en el artículo 29, apartados 1 y 2 de la Ley de Prevención de Riesgos Laborales.
5. Utilizar equipos de trabajo que se ajusten a lo dispuesto en el R.D. 1215/1997.
6. Elegir y utilizar equipos de protección individual en los términos previstos en el R.D. 773/1997.
7. Atender las indicaciones y cumplir las instrucciones del coordinador en materia de seguridad y salud.

Los trabajadores autónomos deberán cumplir lo establecido en el plan de seguridad y salud.

9. LIBRO DE INCIDENCIAS

En cada centro de trabajo existirá con fines de control y seguimiento del plan de seguridad y salud, un libro de incidencias que constará de hojas duplicado y que será facilitado por el colegio profesional al que pertenezca el técnico que haya aprobado el plan de seguridad y salud.

Deberá mantenerse siempre en obra y en poder del coordinador. Tendrán acceso al libro, la Dirección Facultativa, los contratistas y subcontratistas, los trabajadores autónomos, las personas con responsabilidades en materia de prevención de las empresas intervinientes, los representantes de los trabajadores, y los técnicos especializados de las Administraciones Públicas competentes en esta materia, quienes podrán hacer anotaciones en el mismo.

Efectuada una anotación en el libro de incidencias, el coordinador estará obligado a remitir en el plazo de 24 h. una copia a la Inspección de Trabajo y Seguridad Social de la provincia en que se realiza la obra. Igualmente notificará dichas anotaciones al contratista y a los representantes de los trabajadores.

10. PARALIZACIÓN DE LOS TRABAJOS

Cuando el coordinador durante la ejecución de las obras, observase el incumplimiento de las medidas de seguridad y salud, advertirá al contratista y dejará constancia de tal incumplimiento en el libro de incidencias, quedando facultado para, en circunstancias de riesgo grave e inminente para la seguridad y salud de los trabajadores, disponer la paralización de tajo, o en su caso, de la totalidad de la obra.

Dará cuenta de este hecho a los efectos oportunos, a la Inspección de Trabajo y Seguridad Social de la provincia en que se realiza la obra. Igualmente notificará al contratista, y en su caso a los subcontratistas y/o autónomos afectados por la paralización a los representantes de los trabajadores.

11. DERECHOS DE LOS TRABAJADORES

Los contratistas y subcontratistas deberán garantizar que los trabajadores reciban una información adecuada y comprensible de todas las medidas que hayan de adoptarse en lo que se refiere a seguridad y salud en la obra.

Una copia del plan de seguridad y salud y de sus posibles modificaciones, a los efectos de su conocimiento y seguimiento, será facilitada por el contratista a los representantes de los trabajadores en el centro de trabajo.

12. DISPOSICIONES MÍNIMAS DE SEGURIDAD Y SALUD QUE DEBEN APLICARSE EN LAS OBRAS.

Las obligaciones previstas en las tres partes del Anexo IV del R.D. 1627/1997, por el que se establecen las disposiciones mínimas de seguridad y salud en las obras de construcción, se aplicarán siempre que lo exijan las características de la obra o de la actividad, las circunstancias o cualquier riesgo.

Toledo, 22 de Enero de 2015

Fdo.: D. J. Eduardo Orgaz Fdez-Puebla

REHABILITACION DE CUBIERTA DE NAVE
DE LABORATORIO AGROPECUARIO
(TOLEDO)

ID: 62 L 15

PLIEGO DE CONDICIONES



Pliego de condiciones**CAPITULO I -DEFINICIÓN Y ALCANCE DEL PLIEGO-****ART. 1 - OBJETO.-**

El presente Pliego regirá en unión de las disposiciones que con carácter general y particular se indican, y tiene por objeto la ordenación de las condiciones técnico facultativas que han de regir en la ejecución de las obras de **REPARACIÓN DE CUBIERTAS DEL LABORATORIO AGROALIMENTARIO (Toledo)**.

ART. 2 - DOCUMENTOS QUE DEFINEN LAS OBRAS.-

El presente Pliego, conjuntamente con los otros documentos a los que acompaña, forma el proyecto que servirá de base para la ejecución de las obras. El Pliego de Prescripciones Técnicas Particulares establece la definición de las obras en cuanto a su naturaleza intrínseca. Los planos constituyen los documentos que definen la obra en forma geométrica y cuantitativa.

ART. 3 - COMPATIBILIDAD Y RELACIÓN ENTRE DICHOS DOCUMENTOS.-

En caso de incompatibilidad o contradicción entre los Planos y el Pliego, prevalecerá lo escrito en este último documento. En cualquier caso, ambos documentos tienen preferencia sobre los Pliegos de Prescripciones Técnicas Generales de la Edificación. Lo mencionado en el Pliego de Prescripciones Técnicas Particulares y omitido en los planos o viceversa, habrá de ser considerado como si estuviese expuesto en ambos documentos, siempre que la unidad de obra esté definida en uno u otro documento y figure en el Presupuesto.

CAPITULO II - CONDICIONES FACULTATIVAS.-**II.1.- OBLIGACIONES DEL CONTRATISTA**

Art.1.- Las presentes condiciones técnicas serán de obligada observación por el contratista a quien se adjudique la obra, el cual deberá hacer constar que las conoce y que se compromete a ejecutar la obra con estricta sujeción a las mismas en la propuesta que formule y que sirva de base a la adjudicación.

Art.2.- Marcha de los trabajos.- Para la ejecución del programa de desarrollo de la obra, previsto en la Ley de Contratos del Estado, y Reglamento General de Contratación del Estado, el contratista deberá tener siempre en la obra un número de obreros proporcionado a la extensión de los trabajos de estos que estén ejecutándose.

Pliego de condiciones

Art.3.- Personal. Todos los trabajos han de ejecutarse por personas especialmente preparadas. Cada oficio siempre ordenará su trabajo armónicamente con los demás procurando siempre facilitar la marcha de los mismos, en ventaja de la buena ejecución y rapidez de la construcción, ajustándose a la planificación económica prevista en el proyecto.

Art.4.- El contratista permanecerá en la obra durante la jornada de trabajo, pudiendo estar representado por un encargado apto, autorizado por escrito, para recibir instrucciones verbales y firmar recibos y planos o comunicaciones que se dirijan.

Art.5.- Las precauciones a adoptar durante la construcción serán las previstas en la Ordenanza General de Seguridad e Higiene en el Trabajo aprobada por O.M. de 9-3-71 y las contenidas en el Estudio de Seguridad y Salud, según R.D. 1627/97 de 24 de octubre sobre disposiciones mínimas de Seguridad y Salud en las obras de construcción.

Art.6.- El contratista se sujetará a las leyes, Reglamentos y Ordenanzas vigentes, así como a los que se dicten durante la ejecución de las obras.

Art.7.- Responsabilidades del contratista.- En la ejecución de las obras que se hayan contratado, el contratista será el único responsable, no teniendo derecho a indemnización alguna por el mayor precio a que pudiera costarle, ni por las maniobras equivocadas que cometiese durante su construcción, siendo de su cuenta y riesgo e independiente de la Inspección del Arquitecto. Asimismo será responsable ante los Tribunales de los accidentes que, por inexperiencia o descuido, sobrevinieran, tanto en la construcción como en los andamios, ateniéndose en todo a las disposiciones de Policía Urbana y leyes comunes sobre la materia.

Art.8.- Desperfectos en propiedades colindantes.- Si el contratista causase algún defecto en propiedades colindantes tendrá que restaurarlas por su cuenta dejándolas en el estado en que las encontró al comienzo de la obra. El contratista adoptará cuantas medidas encuentre necesarias para evitar la caída de operarios, desprendimiento de herramientas y materiales que puedan herir o matar alguna persona.

II.2 FACULTADES DE LA DIRECCIÓN TÉCNICA.

Art. 1. El contratista queda obligado a que todas las dudas que surjan en la interpretación de los documentos del Proyecto o posteriormente durante la ejecución de los trabajos serán resueltas por la Dirección Facultativa de acuerdo con el "Pliego de Condiciones Técnicas de la Dirección General de Arquitectura" O.M. 4 junio de 1.973, Pliego de Condiciones que queda en su articulado incorporado al presente de Condiciones Técnicas.

Art. 2. Las especificaciones no descritas en el presente Pliego con relación al Proyecto y que figuren en el resto de la documentación que completa el Proyecto: Memoria, Planos, Mediciones y Presupuesto deben considerarse como datos a tener en cuenta en la formulación del Presupuesto por parte de la Empresa Constructora que realice las obras así como el grado de calidad de las mismas.

Pliego de condiciones

Art. 3. En las circunstancias en que se vertieran conceptos en los documentos escritos que no fueran reflejados en los Planos del Proyecto, el criterio a seguir lo decidirá la Dirección Facultativa de las obras, recíprocamente cuando en los documentos gráficos aparecieran conceptos que no se ven reflejados en los documentos escritos, la especificación de los mismos, será decidida por la Dirección Facultativa de las obras.

Art. 4. La Contrata deberá consultar previamente cuantas dudas estime oportunas para una correcta interpretación de la calidad constructiva y de las características del Proyecto.

Art. 5. Aceptación de materiales.- Los materiales serán reconocidos antes de su puesta en obra por la Dirección Facultativa, sin cuya aprobación no podrán emplearse en dicha obra; para ello la contrata proporcionará al menos dos muestras para su examen por parte de la Dirección Facultativa, ésta se reserva el derecho de desechar aquellos que no reúnen las condiciones que, a su juicio, no considere aptas. Los materiales desechados serán retirados de la obra en el plazo mas breve. Las muestras de los materiales una vez que hayan sido aceptados, serán guardados juntamente con los certificados de los análisis para su posterior comparación y contraste.

Art. 6. Si a juicio de la Dirección Facultativa hubiera alguna parte de la obra mal ejecutada, el contratista tendrá la obligación de demolerla y volverla a realizar cuantas veces sea necesario, hasta que quede a satisfacción de dicha Dirección, no otorgando estos aumentos de trabajo derecho a percibir ninguna indemnización de ningún género, aunque las condiciones de mala ejecución de la obra se hubiesen notado después de la recepción, sin que ello pueda repercutir en los plazos parciales o en el total de ejecución de la obra.

II.3.- DISPOSICIONES VARIAS.

Art. 1. Organización, Seguridad, Control y Economía de la Obra.- "El Aparejador o Arquitecto Técnico que designe el promotor está obligado a redactar el documento de estudio y análisis del Proyecto a que se refiere el Art.1.4 de las Tarifas de Honorarios de los Aparejadores y Arquitectos Técnicos (R.D. 314/1.979, de 19 de Enero). Las responsabilidades que se deriven de la no realización de este documento corresponderán al Aparejador y, subsidiariamente, al promotor.- El Aparejador o Arquitecto Técnico facilitará copia del documento al Arquitecto-Director, el Aparejador o Arquitecto Técnico Director y al Constructor, antes del comienzo de la obra.

Art. 2. Replanteo.- Como actividad previa a cualquier otra de la obra se procederá por la Dirección Facultativa al replanteo de las obras en presencia del Contratista marcando sobre el terreno convenientemente todos los puntos necesarios para la ejecución de las obras. De esta operación se extenderá acta por duplicado que firmará la Dirección Facultativa y la Contrata. La contrata facilitará por su cuenta todos los medios necesarios para la ejecución de los referidos replanteos y señalamiento de los mismos cuidando bajo su responsabilidad de las señales o datos fijados para su determinación.

Art. 3. Libro de Ordenes, Asistencia e Incidencias.- Con objeto de que en todo momento se pueda tener un conocimiento exacto de la ejecución e incidencias de la obra, se llevará, mientras dure la misma, el

Pliego de condiciones

Libro de Ordenes Asistencias e Incidencias, en el que se reflejarán las visitas facultativas realizadas por la Dirección de la obra, incidencias surgidas y en general, todos aquellos datos que sirvan para determinar con exactitud si por la contrata se han cumplido los plazos y fases de ejecución previstas para la realización del Proyecto.

El Arquitecto Director de la obra, el Aparejador y los demás facultativos colaboradores en la dirección de las obras, irán dejando constancia, mediante las oportunas referencias, de sus visitas e inspecciones y las incidencias que surjan en el transcurso de ellas y obliguen a cualquier modificación en el proyecto, así como de las ordenes que necesite dar al contratista respecto a la ejecución de las obras, las cuales serán de su obligado cumplimiento.

Las anotaciones en el Libro de Ordenes, Asistencias e Incidencias, harán fe a efectos de determinar las posibles causas de resolución e incidencias del contrato. Sin embargo, cuando el contratista no estuviese conforme, podrá alegar en su descargo todas aquellas razones que abonen su postura, aportando las pruebas que estime pertinentes. El efectuar una orden a través del correspondiente asiento en este Libro, no será obstáculo para que cuando la Dirección Facultativa lo juzgue conveniente, se efectúe la misma también por oficio. Dicha orden se reflejará también en el Libro de Ordenes.

Cualquier modificación en las unidades de obra que presuponga la realización de distinto número de aquellas, en mas o menos, de las figuradas en el estado de mediciones del presupuesto, deberá ser conocida y aprobada previamente a su ejecución por el Director Facultativo, haciéndose constar en el Libro de Obra, tanto la autorización como la comprobación posterior de su ejecución.

En caso de no obtenerse esta autorización, el contratista no podrá pretender, en ningún caso, el abono de las unidades que se hubiesen ejecutado de más respecto a las figuradas en el proyecto.

Art. 4. Controles de obra.- Pruebas y Ensayos.- Se ordenará cuando se estime oportuno, realizar las pruebas y ensayos, análisis y extracción de muestras de obra realizadas para comprobar que tanto los materiales como las unidades de obra están en perfectas condiciones y cumplen lo establecido en este Pliego. El abono de todas las pruebas y ensayos será de cuenta del contratista.

CAPITULO III. -CONDICIONES ECONÓMICAS-

III.1. MEDICIONES.

Art.1. Mediciones.- La medición del conjunto de unidades de obra que constituyen la presente se verificará aplicando a cada unidad de obra la medida que le sea apropiada y con arreglo a las mismas unidades adoptadas en el presupuesto, unidad completa, partida alzada, metros cuadrados, cúbicos o lineales, kilogramos, etc.

Pliego de condiciones

Art.2. Tanto las mediciones parciales como las que se ejecuten al final de la obra se realizarán conjuntamente con el contratista, levantándose las correspondientes actas que serán firmadas por ambas partes.

Art.3. Todas las mediciones que se efectúen comprenderán las unidades de obra realmente ejecutadas, no teniendo el contratista derecho a reclamación de ninguna especie, por las diferencias que se produjeran entre las mediciones que se ejecuten y las que figuren en el proyecto, así como tampoco por los errores de clasificación de las diversas unidades de obra que figuren en los estados de valoración.

Art. 4. La valoración de las unidades de obra no expresadas en este Pliego se verificará aplicando a cada una de ellas la medida que le sea mas apropiada y en la forma y condiciones que estime justas el Arquitecto, multiplicando el resultado final por el precio correspondiente.

El contratista no tendrá derecho alguno a que las medidas a que se refiere este artículo se ejecuten en la forma que él indique, sino que serán con arreglo a lo que determine el Director Facultativo.

Art. 5. Equivocaciones en el presupuesto.- Se supone que el contratista ha hecho un detenido estudio de los documentos que componen el Proyecto y, por lo tanto, al no haber hecho ninguna observación sobre errores posibles o equivocaciones del mismo, no hay lugar a discusión alguna en lo que afecta a medidas o precios, de tal suerte que si la obra ejecutada con arreglo al proyecto contiene mayor número de unidades de las previstas, se prestará a su ejecución sin reclamación alguna y a la espera de su justo pago en la próxima certificación. Si por el contrario el número de unidades fuera inferior, se descontará del presupuesto.

III.2. VALORACIONES.

Art. 1. Valoraciones.- Las valoraciones de las unidades de obra que figuran en el presente proyecto, se efectuarán multiplicando el número de éstas por el precio unitario asignado a las mismas en el presupuesto.

Art. 2. En el precio unitario aludido en el párrafo anterior se consideran incluidos los gastos del transporte de materiales, las indemnizaciones o pagos que hayan de hacerse por cualquier concepto, así como todo tipo de impuestos fiscales que graven los materiales por el Estado, Provincia o Municipio, durante la ejecución de las obras, así como toda clase de cargas sociales. También serán de cuenta del contratista los honorarios, las tasas y demás gravámenes que se originen con ocasión de las inspecciones, aprobación y comprobación de las instalaciones con que está dotado el inmueble.

El contratista no tendrá derecho por ello a pedir indemnización alguna por las causas enumeradas. En el precio de cada unidad de obra van comprendidos los de todos los materiales accesorios y operaciones necesarias para dejar la obra terminada y en disposición de recibirse.

Pliego de condiciones

Art. 3. Valoración de las obras no concluidas o incompletas.- Las obras no concluidas se abonarán con arreglo a precios consignados en el Presupuesto, sin que pueda pretenderse cada valoración de la obra fraccionada en otra forma que la establecida en los cuadros de descomposición de precios.

Art. 4. Precios contradictorios.- Si ocurriese algún caso excepcional e imprevisto en el cual fuese necesario la designación de precios contradictorios entre la propiedad (o la Administración en el caso de Obras del Estado) y el contratista, estos precios deberán fijarse con arreglo a lo establecido en el Reglamento General de Contratación del Estado.

Art. 5. Relaciones valoradas.- El Director de la obra formulará una relación valorada de los trabajos ejecutados desde la anterior liquidación con sujeción a los precios del presupuesto.

Art. 6. El contratista, que presenciara las operaciones de valoración y medición necesarias para extender esta relación tendrá un plazo de diez días para examinarlas. Deberá dentro de este plazo dar su conformidad o, en su caso contrario, hacer las reclamaciones que considere conveniente.

Art. 7. Estas relaciones valoradas no tendrán mas que carácter provisional a buena cuenta, y no suponen la aprobación de las obras que en ellas se comprenden. Se formarán multiplicando los resultados de la medición por los precios correspondientes, y descontando si hubiera lugar la cantidad correspondiente el tanto por ciento de baja o mejora producido en la licitación.

Art. 8. Obras que se abonarán al contratista y precio de las mismas.- Se abonarán al contratista de la obra que realmente se ejecute con sujeción al proyecto que sirve de base a la Adjudicación, o las modificaciones del mismo, autorizadas por la superioridad, o a las ordenes que con arreglo a sus facultades le hayan comunicado por escrito el Director de la obra, siempre que dicha obra se halle ajustada a los preceptos del contrato y sin que su importe pueda exceder de la cifra total de los presupuestos aprobados. Por consiguiente, el número de unidades que se consignan en el Proyecto o en el Presupuesto no podrá servirle de fundamento para entablar reclamaciones de ninguna especie, salvo en los casos de rescisión.

Art. 9. Tanto en las certificaciones de obra como en la liquidación final, se abonarán las obras hechas por el contratista a los precios de ejecución material que figuran en el presupuesto para cada unidad de obra.

Art. 10. Si excepcionalmente se hubiera realizado algún trabajo que no se halle reglado exactamente en las condiciones de la contrata, pero que sin embargo sea admisible a juicio del Director, se dará conocimiento de ello, proponiendo a la vez la rebaja de precios que se estime justa, y si aquella resolviese aceptar la obra, quedará el contratista obligado a aceptar la rebaja mas justa en relación con la que se hubiese aplicado al resto de la obra.

Art. 11. Cuando se juzgue necesario emplear materiales para ejecutar obras que no figuren en el proyecto, se evaluará su importe a los precios asignados a otras obras o materiales análogos si los hubiera, y cuando no, se discutirá entre el director de la obra y el contratista, sometiéndoles a la aprobación superior. Los nuevos precios convenidos por uno u otro procedimiento se sujetarán siempre a lo establecido en el artículo 9 del presente apartado.

Pliego de condiciones

Art. 12. Al resultado de la valoración hecha de este modo, se le aumentará el tanto por ciento adoptado para formar el presupuesto de la contrata, y de la cifra que se obtenga se descontará lo que proporcionalmente corresponda a la rebaja hecha, en el caso de que exista esta.

Art. 13. Cuando el contratista, con la autorización del Director de la obra emplease materiales de mas esmerada preparación o de mayor tamaño que lo estipulado en el proyecto, sustituyéndose la clase de fábrica por otra que tenga asignado mayor precio, ejecutándose con mayores dimensiones cualquier otra modificación que resulte beneficiosa a juicio de la Administración, no tendrá derecho, sin embargo, sino a lo que correspondería si hubiese construido la obra con estricta sujeción a lo proyectado y contratado.

Art. 14. Las cantidades calculadas para obras accesorias, aunque figuren por una partida alzada del presupuesto, no serán abonadas sino a los precios de la contrata, según las condiciones de la misma y los proyectos particulares que para ellos se formen o, en su defecto, por lo que resulte de la medición final.

Art. 15. Abono de las partidas alzadas.- Para la ejecución material de las partidas alzadas figuradas en el Proyecto de obra, a las que afecta la baja de subasta, deberá obtenerse la aprobación de la Dirección Facultativa. A tal efecto, antes de proceder a su realización se someterá a su consideración el detalle desglosado del importe de la misma, el cual, si es de conformidad podrá ejecutarse.

CAPITULO IV. - CONDICIONES LEGALES -**IV.1. RECEPCIÓN DE OBRAS.**

Art. 1. Recepción.- Una vez terminadas las obras y hallándose al parecer en las condiciones exigidas, se procederá a su recepción dentro del mes siguiente a su finalización.

Art. 2. Al acto de recepción concurrirán el funcionario técnico designado por la Administración contratante, el facultativo encargado de la dirección de la obra y el contratista, levantándose el acta correspondiente.

Art. 3. En caso de que las obras no se encuentren en estado de ser recibidas se actuará conforme a lo dispuesto en el Reglamento de Contratación del Estado.

Art. 4. El plazo de la garantía comenzará a contarse a partir de la fecha de la recepción de la obra.

Art. 5. Al realizarse la recepción de las obras deberá presentar el contratista las pertinentes autorizaciones de los Organismos Oficiales de la provincia para el uso y puesta en servicio de las instalaciones que así lo requieran. No se efectuará esa recepción de las obras, si no se cumple este requisito.

Pliego de condiciones

Art. 6. Plazo de garantía.- Sin perjuicio de las garantías que expresamente se detallen en el pliego de cláusulas administrativas, el contratista garantiza en general todas las obras que ejecute, así como los materiales empleados en ellas y su buena manipulación.

Art. 7. El plazo de garantía será de un año, y durante este período el contratista corregirá los defectos observados, eliminará las obras rechazadas y reparará las averías que por dicha causa se produzcan, todo ello por su cuenta y sin derecho a indemnización alguna, ejecutándose en caso de resistencia dichas obras por la Administración con cargo a la fianza.

Art. 8. El contratista garantiza a los usuarios contra toda reclamación de tercera persona, derivada del incumplimiento de sus obligaciones económicas o disposiciones legales relacionadas con la obra.

Art. 9. Transcurrido el plazo de garantía de la obra el contratista quedará relevado de toda responsabilidad salvo lo dispuesto en la Ley 38/1999 de 5 de noviembre, de Ordenación de la Edificación (L.O.E.).

Art. 10. Pruebas para la recepción.- Con carácter previo a la ejecución de las unidades de obra, los materiales habrán de ser reconocidos y aprobados por la Dirección Facultativa. Si se hubiese efectuado su manipulación o colocación sin obtener dicha conformidad, deberán ser retirados todos aquellos que la citada dirección rechaza, dentro de un plazo de treinta días.

Art. 11. El contratista presentará oportunamente muestras de cada clave de material a la aprobación de la Dirección Facultativa, las cuales se conservarán para efectuar en su día comparación o cotejo con los que se empleen en obra.

Art. 12. Siempre que la Dirección Facultativa lo estime necesario, serán efectuadas por cuenta de la contrata las pruebas y análisis que permiten apreciar las condiciones de los materiales a emplear.

IV.2. CARGOS AL CONTRATISTA.

Art. 1. El contratista, de acuerdo con la Dirección Facultativa, entregará en el acto de la recepción, los planos de todas las instalaciones ejecutadas en la obra, con las modificaciones o estado definitivo en que hayan quedado.

Art. 2. El contratista se compromete igualmente a entregar las autorizaciones que preceptivamente tienen que expedir las Delegaciones Provinciales de Industria, Sanidad, etc., y autoridades locales, para la puesta en servicio de las referidas instalaciones.

Pliego de condiciones

Art. 3. Son también de cuenta del contratista todos los arbitrios, licencias municipales, vallas, alumbrado, multas, etc., que ocasionen las obras desde su inicio hasta su total terminación a menos que se produzca acuerdo en sentido contrario entre el contratista y la propiedad.

Art. 4. El contratista durante el año de garantía, será el conservador del edificio, donde tendrá el personal suficiente para atender a todas las averías y reparaciones que puedan presentarse, aunque el establecimiento fuese ocupado o utilizado por la propiedad.

Art. 5. Para todo aquello no detallado expresamente en los artículos anteriores, y en especial sobre las condiciones que deberán reunir los materiales que se empleen en obra, así como la ejecución de cada unidad de obra y las normas para su medición y valoración, regirá el Pliego de Condiciones Técnicas de la Dirección General de Arquitectura de 1960.

Art. 6.- Se cumplimentarán todas las normas de la Presidencia del Gobierno y Ministerio de Obras Públicas y Urbanismo vigentes y las sucesivas que se publiquen en el transcurso de las obras.

62PEV15 Rehabilitación Cubiertas del Laboratorio

E EDIFICACIÓN

E01 ACTUACIONES PREVIAS

E01D DERRIBOS

Características técnicas

Se realizará un reconocimiento previo del estado de las instalaciones, estructura, estado de conservación, estado de las edificaciones colindantes o medianeras. Además, se comprobará el estado de resistencia de las diferentes partes del edificio. Se desconectarán las diferentes instalaciones del edificio, tales como agua, electricidad y teléfono, neutralizándose sus acometidas. Se dejarán previstas tomas de agua para el riego, para evitar la formación de polvo, durante los trabajos. Se protegerán los elementos de servicio público que puedan verse afectados, como bocas de riego, tapas y sumideros de alcantarillas, árboles, farolas, etc. Se desinsectará o desinfectará si es un edificio abandonado. Se comprobará que no exista almacenamiento de materiales combustibles, explosivos o peligrosos. En edificios con estructura de madera o con abundancia de material combustible se dispondrá, como mínimo, de un extintor manual contra incendios.

Ejecución

En la ejecución se incluyen dos operaciones, derribo y retirada de los materiales de derribo.

- La demolición podrá realizarse según los siguientes procedimientos:

Demolición elemento a elemento, cuando los trabajos se efectúen siguiendo un orden que en general corresponde al orden inverso seguido para la construcción.

Demolición por colapso, puede efectuarse mediante empuje por impacto de bola de gran masa o mediante uso de explosivos. Los explosivos no se utilizarán en edificios de estructuras de acero, con predominio de madera o elementos fácilmente combustibles.

Demolición por empuje, cuando la altura del edificio que se vaya a demoler, o parte de éste, sea inferior a 2/3 de la alcanzable por la máquina y ésta pueda maniobrar libremente sobre el suelo con suficiente consistencia. No se puede usar contra estructuras metálicas ni de hormigón armado. Se habrá demolido previamente, elemento a elemento, la parte del edificio que esté en contacto con medianeras, dejando aislado el tajo de la máquina.

Se debe evitar trabajar en obras de demolición y derribo cubiertas de nieve o en días de lluvia. Las operaciones de derribo se efectuarán con las precauciones necesarias para lograr unas condiciones de seguridad suficientes y evitar daños en las construcciones próximas, y se designarán y marcarán los elementos que hayan de conservarse intactos. Los trabajos se realizarán de forma que produzcan la menor molestia posible a los ocupantes de las zonas próximas a la obra a derribar.

No se suprimirán los elementos atirantados o de arriostramiento en tanto no se supriman o contrarresten las tensiones que incidan sobre ellos. En elementos metálicos en tensión se tendrá presente el efecto de oscilación al realizar el corte o al suprimir las tensiones. El corte o desmontaje de un elemento no manejable por una sola persona se realizará manteniéndolo suspendido o apuntalado, evitando caídas bruscas y vibraciones que se transmitan al resto del edificio o a los mecanismos de suspensión. En la demolición de elementos de madera se arrancarán o doblarán las puntas y clavos. No se acumularán escombros ni se apoyarán elementos contra vallas, muros y soportes, propios o medianeros, mientras éstos deban permanecer en pie. Tampoco se depositarán escombros sobre andamios. Se procurará en todo momento evitar la acumulación de materiales procedentes del derribo en las plantas o forjados del edificio.

El abatimiento de un elemento constructivo se realizará permitiendo el giro, pero no el desplazamiento, de sus puntos de apoyo, mediante mecanismo que trabaje por encima de la línea de apoyo del elemento y permita el descenso lento. Cuando haya que derribar árboles, se acotará la zona, se cortarán por su base atirantándolos previamente y abatiéndolos seguidamente.

Los compresores, martillos neumáticos o similares, se utilizarán previa autorización de la dirección facultativa. Las grúas no se utilizarán para realizar esfuerzos horizontales u oblicuos. Las cargas se comenzarán a elevar lentamente con el fin de observar si se producen anomalías, en cuyo caso se subsanarán después de haber descendido nuevamente la carga a su lugar inicial. No se descenderán las cargas bajo el solo control del freno.

Pliego de condiciones

Se evitará la formación de polvo regando ligeramente los elementos y/o escombros. Al finalizar la jornada no deben quedar elementos del edificio en estado inestable, que el viento, las condiciones atmosféricas u otras causas puedan provocar su derrumbamiento. Se protegerán de la lluvia, mediante lonas o plásticos, las zonas o elementos del edificio que puedan ser afectados por aquella.

- La evacuación de escombros, se podrá realizar de las siguientes formas:
 - Apertura de huecos en forjados, coincidentes en vertical con el ancho de un entrevigado y longitud de 1 m a 1,50 m, distribuidos de tal forma que permitan la rápida evacuación de los mismos. Este sistema sólo podrá emplearse en edificios o restos de edificios con un máximo de dos plantas y cuando los escombros sean de tamaño manejable por una persona. Mediante grúa, cuando se disponga de un espacio para su instalación y zona para descarga del escombros.
 - Mediante canales. El último tramo del canal se inclinará de modo que se reduzca la velocidad de salida del material y de forma que el extremo quede como máximo a 2 m por encima del suelo o de la plataforma del camión que realice el transporte. El canal no irá situado exteriormente en fachadas que den a la vía pública, salvo su tramo inclinado inferior, y su sección útil no será superior a 50 x 50 cm. Su embocadura superior estará protegida contra caídas accidentales.
 - Lanzando libremente el escombros desde una altura máxima de dos plantas sobre el terreno, si se dispone de un espacio libre de lados no menores de 6 x 6 m.
 - Por desescombrado mecanizado. La máquina se aproximará a la medianería como máximo la distancia que señale la documentación técnica, sin sobrepasar en ningún caso la distancia de 1 m y trabajando en dirección no perpendicular a la medianería.
- En todo caso, el espacio donde cae escombros estará acotado y vigilado. No se permitirán hogueras dentro del edificio, y las hogueras exteriores estarán protegidas del viento y vigiladas. En ningún caso se utilizará el fuego con propagación de llama como medio de demolición.
- Condiciones de terminación
 - En la superficie del solar se mantendrá el desagüe necesario para impedir la acumulación de agua de lluvia o nieve que pueda perjudicar a locales o cimentaciones de fincas colindantes. Finalizadas las obras de demolición, se procederá a la limpieza del solar.

Medición

Especificación/Unidad./Forma de medición

- Demolición de equipo. /ud/Unidad realmente desmontada de análogas características.
- Demolición de cuerpo saliente en cubierta. /ud/Unidad realmente demolida de análogas características.
- Demolición de material de cobertura. /m²/Superficie realmente demolida de análogas características.
- Demolición de tablero en cubierta. /m²/Superficie realmente demolida de análogas características.
- Demolición de la formación en pendiente con tabiquillos en cubierta. /m²/Superficie realmente demolida de análogas características.
- Demolición de la formación de pendiente con material relleno en cubierta. /m³/Volumen realmente demolido de análogas características.
- Demolición de listones, cabios y correas en cubierta. /m²/Superficie realmente demolida de análogas características.
- Demolición de cercha en cubierta. /ud/Unidad realmente desmontada de análogas características.
- Demolición de tabique. /m²/Superficie realmente demolida de igual espesor y análogas características.
- Demolición de revestimiento de suelos y escalera. /m²/Superficie realmente levantada de análogas características.
- Demolición de forjado. /m²/Superficie realmente demolida, de igual espesor y análogas características.
- Demolición de techo suspendido. /m²/Superficie realmente demolida de análogas características.
- Demolición de muro. /m³/Volumen realmente demolido de igual espesor y análogas características.
- Demolición de bóveda. /m²/Superficie realmente demolida, según desarrollo, de análogas características.
- Demolición de viga. /m/Longitud, entre ejes de soporte o encuentros realmente demolida de análogas características.
- Demolición de soporte. /m/Longitud, entre caras de forjado y/o viga, realmente demolida de análogas características.
- Demolición de cerramiento prefabricado. /m²/Superficie realmente desmontada de análogas características.
- Demolición de carpintería y cerrajería. /ud/Unidad desmontada de análogas características y dimensiones.
- Demolición de solera de piso. /m²/Superficie realmente demolida de análogas características.

Pliego de condiciones

- Demolición por empuje. /ud/Unidad de edificio o resto de edificación de análogas características y volumen.
- Transportes de escombros. /m³/Se medirá el volumen realmente ejecutado de la demolición incrementado en un porcentaje de esponjamiento en función del tamaño y tipología de los productos.
- Cuando los elementos de obra no se rompen, lo definiremos como desmontaje.
- La carga y el transporte a vertedero de los escombros restantes podrán figurar en epígrafe aparte.
- Cuando la realización de cualquiera de las operaciones incluidas en este capítulo conlleve trabajos adicionales de seguridad, refuerzo o protección de otras construcciones o servicios, dichos trabajos se medirán en la partida o capítulo

Control

Durante la ejecución se vigilará y se comprobará que se adopten las medidas de seguridad especificadas, que se dispone de los medios adecuados y que el orden y la forma de ejecución se adaptan a lo indicado. Durante la demolición, si aparecieran grietas en los edificios medianeros se paralizarán los trabajos, y se avisará a la dirección facultativa, para efectuar su apuntalamiento o consolidación si fuese necesario, previa colocación o no de testigos.

E01DC CUBIERTAS

Características técnicas

Se tendrán en cuenta las prescripciones de la subsección 1.1. Derribos.

Antes de iniciar la demolición de una cubierta se comprobará la distancia a los tendidos eléctricos aéreos y la carga de los mismos. Se comprobará el estado de las correas.

Se derribarán las chimeneas y demás elementos que sobresalgan de la cubierta, así como los falsos techos e instalaciones suspendidas antes de proceder a la demolición de la cubierta.

Se taparán, previamente al derribo de las pendientes de la cubierta, los sumideros de las bajantes, para prevenir posibles obturaciones.

Ejecución

Se tendrán en cuenta las prescripciones de la subsección 1.1. Derribos.

- Demolición de los cuerpos salientes en cubierta:

Se demolerán, en general, antes de levantar el material de cobertura. Cuando vayan a ser troceados se demolerán de arriba hacia abajo, no permitiendo volcarlos sobre la cubierta. Cuando vayan a ser descendidos enteros se suspenderán previamente y se anularán los anclajes.

- Demolición de material de cobertura:

Se levantará, en general, por zonas de faldones opuestos, empezando por la cumbrera. Al retirar las tejas, se hará de forma simétrica respecto a la cumbrera, y siempre desde ésta hacia los aleros.

- Demolición de tablero en cubierta:

Se levantará, en general, por zonas de faldones opuestos, empezando por la cumbrera.

- Demolición de la formación de pendientes con tabiquillos:

Se derribará, en general, por zonas de faldones opuestos, empezando por la cumbrera, después de quitar la zona de tablero que apoya en ellos. A medida que avance la demolición de tabiquillos se derribarán los tabicones y tabiques de arriostramiento.

- Demolición de la formación de pendientes con material de relleno:

Se demolerá, en general, por zonas de faldones opuestos empezando por las limas más elevadas y equilibrando las cargas. No se demolerá en esta operación, la capa de compresión de los forjados, ni se debilitarán las vigas y viguetas.

- Demolición de listones, cabios y correas:

Se levantará, en general, por zonas de faldones opuestos empezando por la cumbrera. Cuando no exista otro arriostramiento entre cerchas que el que proporcionan los cabios y correas, no podrán levantarse éstos sin apuntalar previamente las cerchas.

Medición

- Se medirá y valorará por metro cuadrado (m²) con recuperación de teja, acopio y retirada de escombros y carga. Sin transporte al vertedero.

Pliego de condiciones

- Los elementos singulares se medirán y valorarán unitariamente (ud)
- El material de relleno que será por metro cúbico (m³)

E01DT CARGAS Y TRANSPORTES**Medición**

Carga: Por metro cúbico (m³) de escombros cargados sobre la plataforma del camión o dumper, incluso humedecido. Medido sobre el medio de evacuación.

Transporte: Por metro cúbico (m³) de escombros, considerando en el precio la ida y la vuelta, sin incluir carga.

Carga y Transporte: Por metro cúbico (m³) de escombros cargados sobre camión, transporte a vertedero, considerando en el precio la ida y la vuelta, incluso carga.

E07 CERRAMIENTOS Y DIVISIONES**E07L FÁBRICAS DE LADRILLO****Características técnicas**

La recepción de los productos, equipos y sistemas se realizará conforme se desarrolla en la Parte II, Condiciones de recepción de productos. Este control comprende el control de la documentación de los suministros (incluida la del marcado CE cuando sea pertinente), el control mediante distintivos de calidad o evaluaciones técnicas de idoneidad y el control mediante ensayos.

Los muros de fábrica pueden ser de una hoja, capuchinos, careados, doblados, de tendel hueco, de revestimiento y de armado de fábrica.

Los materiales que los constituyen son:

- Piezas.

Las piezas pueden ser:

De ladrillo de arcilla cocida (ver Parte II, Relación de productos con marcado CE, 2.1.1).

De bloques de arcilla cocida aligerada (ver Parte II, Relación de productos con marcado CE,

2.1.1).

Las designaciones de las piezas se referencian por sus medidas modulares (medida nominal más el ancho habitual de la junta).

Las piezas para la realización de fábricas pueden ser macizas, perforadas, aligeradas y huecas, según lo indique el proyecto.

La disposición de huecos será tal que evite riesgos de aparición de fisuras en tabiquillos y paredes de la pieza durante la fabricación, manejo o colocación.

La resistencia normalizada a compresión de las piezas será superior a 5 N/mm², (CTE DB SE F, apartado 4.1)

Las piezas se suministrarán a obra con una declaración del suministrador sobre su resistencia y la categoría de fabricación.

Las piezas de categoría I tendrán una resistencia declarada, con probabilidad de no ser alcanzada inferior al 5%. El fabricante aportará la documentación que acredita que el valor declarado de la resistencia a compresión se ha obtenido a partir de piezas muestreadas según UNE EN 771 y ensayadas según UNE EN 772-1:2002, y la existencia de un plan de control de producción en fábrica que garantiza el nivel de confianza citado.

Las piezas de categoría II tendrán una resistencia a compresión declarada igual al valor medio obtenido en ensayos con la norma antedicha, si bien el nivel de confianza puede resultar inferior al 95%.

Cuando en proyecto se haya especificado directamente el valor de la resistencia normalizada con esfuerzo paralelo a la tabla, en el sentido longitudinal o en el transversal, se exigirá al fabricante, a través en su caso, del suministrador, el valor declarado obtenido mediante ensayos, procediéndose según los puntos anteriores.

Si no existe valor declarado por el fabricante para el valor de resistencia a compresión en la dirección de esfuerzo aplicado, se tomarán muestras en obra según UNE EN771 y se ensayarán según EN 772-1:2002, aplicando el esfuerzo en la dirección correspondiente. Según el CTE DB SE F, tabla 8.1, el valor medio obtenido se multiplicará por el valor d de dicha tabla no superior a 1,00 y se comprobará que el resultado obtenido es mayor o igual que el valor de la resistencia normalizada especificada en el proyecto. Si la resistencia a compresión de un tipo de piezas con forma especial tiene influencia predominante en la resistencia de la fábrica, su resistencia se podrá determinar con la última norma citada.

Pliego de condiciones

Según el CTE DB SE F, tablas 3.1 y 3.2, para garantizar la durabilidad se tendrán en cuenta las condiciones especificadas según las clases de exposición consideradas. Según el CTE DB SE F, tabla 3.3, se establecen las restricciones de uso de los componentes de las fábricas.

Si ha de aplicarse la norma sismorresistente (NCSE-02), el espesor mínimo para muros exteriores de una sola hoja será de 14 cm y de 12 cm para los interiores. Además, para una aceleración de cálculo ac 0,12 g, el espesor mínimo de los muros exteriores de una hoja será de 24 cm, si son de ladrillo de arcilla cocida, y de 18 cm si están contruidos de bloques. Si se trata de muros interiores el espesor mínimo será de 14 cm. Para el caso de muros exteriores de dos hojas (capuchinos) y si ac 0,12 g, ambas hojas estarán contruidas con el mismo material, con un espesor mínimo de cada hoja de 14 cm y el intervalo entre armaduras de atado o anclajes será inferior a 35 cm, en todas las direcciones. Si únicamente es portante una de las dos hojas, su espesor cumplirá las condiciones señaladas anteriormente para los muros exteriores de una sola hoja. Para los valores de ac 0,08 g, todos los elementos portantes de un mismo edificio se realizarán con la misma solución constructiva.

- Morteros y hormigones (ver Parte II, Relación de productos con marcado CE, 19.1).

Los morteros para fábricas pueden ser ordinarios, de junta delgada o ligeros. El mortero de junta delgada se puede emplear cuando las piezas permitan construir el muro con tendeles de espesor entre 1 y 3 mm.

Los morteros ordinarios pueden especificarse por:

Resistencia: se designan por la letra M seguida de la resistencia a compresión en N/mm²

Dosificación en volumen: se designan por la proporción, en volumen, de los componentes fundamentales (por ejemplo 1:1:5 cemento, cal y arena). La elaboración incluirá las adiciones, aditivos y cantidad de agua, con los que se supone que se obtiene el valor de fm supuesto.

El mortero ordinario para fábricas convencionales no será inferior a M1. El mortero ordinario para fábrica armada o pretensada, los morteros de junta delgada y los morteros ligeros, no serán inferiores a M5.

Según el CTE DB SE F, apartado 4.2, en cualquier caso, para evitar roturas frágiles de los muros, la resistencia a la compresión del mortero no debe ser superior al 0,75 de la resistencia normalizada de las piezas.

El hormigón empleado para el relleno de huecos de la fábrica armada se caracteriza, por los valores de f_{ck} (resistencia característica a compresión de 20 o 25 N/mm²).

En la recepción de las mezclas preparadas se comprobará que la dosificación y resistencia que figuran en el envase corresponden a las solicitadas.

Los morteros preparados y los secos se emplearán siguiendo las instrucciones del fabricante, que incluirán el tipo de amasadora, el tiempo de amasado y la cantidad de agua.

El mortero preparado, se empleará antes de que transcurra el plazo de uso definido por el fabricante. Si se ha evaporado agua, podrá añadirse ésta sólo durante el plazo de uso definido por el fabricante.

- Arenas (ver Parte II, Relación de productos con marcado CE, 19.1.16).

Se realizará una inspección ocular de características y, si se juzga preciso, se realizará una toma de muestras para la comprobación de características en laboratorio.

Se puede aceptar arena que no cumpla alguna condición, si se procede a su corrección en obra por lavado, cribado o mezcla, y después de la corrección cumple todas las condiciones exigidas.

- Armaduras (ver Parte II, Relación de productos con marcado CE, 1.1.4).

Además de los aceros establecidos en EHE, se consideran aceptables los aceros inoxidables según UNE ENV 10080:1996, UNE EN 10088 y UNE EN 845-3:2006, y para pretensar los de EN 10138.

El galvanizado, o cualquier tipo de protección equivalente, debe ser compatible con las características del acero a proteger, no afectándolas desfavorablemente.

Para las clases IIa y IIb, deben utilizarse armaduras de acero al carbono protegidas mediante galvanizado fuerte o protección equivalente, a menos que la fábrica este terminada mediante un enfoscado de sus caras expuestas, el mortero de la fábrica sea no inferior a M5 y el recubrimiento lateral mínimo de la armadura no sea inferior a 30 mm, en cuyo caso podrán utilizarse armaduras de acero al carbono sin protección. Para las clases III, IV, H, F y Q, en todas las subclases las armaduras de tendel serán de acero inoxidable austenítico o equivalente.

- Barreras antihumedad.

Las barreras antihumedad serán eficaces respecto al paso del agua y a su ascenso capilar. Tendrán una durabilidad que indique el proyecto. Estarán formadas por materiales que no sean fácilmente perforables al utilizarlas, y serán capaces de resistir las tensiones, indicadas en proyecto, sin extrusionarse.

Las barreras antihumedad tendrán suficiente resistencia superficial de rozamiento como para evitar el movimiento de la fábrica que descansa sobre ellas.

- Llaves (ver Parte II, Relación de productos con marcado CE, 2.2.1).

En los muros capuchinos, sometidos a acciones laterales, se dispondrán llaves que sean capaces de trasladar la acción horizontal de una hoja a otra y capaces de transmitirla a los extremos.

Según el CTE DB SE F, tabla 3.3, deben respetarse las restricciones que se establecen dicha tabla sobre restricciones de uso de los componentes de las fábricas, según la clase de exposición definida en proyecto.

Almacenamiento y manipulación (criterios de uso, conservación y mantenimiento)

El almacenamiento y depósito de los elementos constitutivos de la fábrica se hará de forma sistemática y ordenada para facilitar su montaje.

- Piezas.

Pliego de condiciones

Las piezas se suministrarán a la obra sin que hayan sufrido daños en su transporte y manipulación que deterioren el aspecto de las fábricas o comprometan su durabilidad, y con la edad adecuada cuando ésta sea decisiva para que satisfagan las condiciones del pedido. Se suministrarán preferentemente paletizados y empaquetados. Los paquetes no serán totalmente herméticos para permitir el intercambio de humedad con el ambiente.

El acopio en obra se efectuará evitando el contacto con sustancias o ambientes que perjudiquen física o químicamente a la materia de las piezas. Las piezas se apilarán en superficies planas, limpias, no en contacto con el terreno.

- Arenas.

Cada remesa de arena que llegue a obra se descargará en una zona de suelo seco, convenientemente preparada para este fin, en la que pueda conservarse limpia. Las arenas de distinto tipo se almacenarán por separado.

- Cementos y cales.

Durante el transporte y almacenaje se protegerán los aglomerantes frente al agua, la humedad y el aire. Los distintos tipos de aglomerantes se almacenarán por separado.

- Morteros secos preparados y hormigones preparados.

La recepción y el almacenaje se ajustará a lo señalado para el tipo de material.

- Armaduras.

Las barras y las armaduras de tendel se almacenarán, se doblarán y se colocarán en la fábrica sin que sufran daños y con el cuidado suficiente para no provocar solicitaciones excesivas en ningún elemento de la estructura. Se cuidarán especialmente, protegiéndolas si fuese necesario, las partes sobre las que hayan de fijarse las cadenas, cables o ganchos que vayan a utilizarse en la elevación o sujeción de las piezas de la estructura. Se corregirá cuidadosamente, antes de proceder al montaje, cualquier abolladura, comba o torcedura que haya podido provocarse en las operaciones de transporte. Si el efecto no puede ser corregido, o se presume que después de corregido puede afectar a la resistencia o estabilidad de la estructura, la pieza en cuestión se rechazará, marcándola debidamente para dejar constancia de ello.

- Condiciones previas: soporte

Se tomarán medidas protectoras para las fábricas que puedan ser dañadas por efecto de la humedad en contacto con el terreno, si no están definidas en el proyecto. Según el CTE DB HS 1, apartado 2.3.3.2, por ejemplo, si el muro es de fachada, en la base debe disponerse una barrera impermeable que cubra todo el espesor de la fachada a más de 15 cm por encima del nivel del suelo exterior para evitar el ascenso de agua por capilaridad o adoptarse otra solución que produzca el mismo efecto. Según el CTE DB HS 1, apartado 2.1.3.1, la superficie en que se haya de disponer la imprimación deberá estar lisa y limpia; sobre la barrera debe disponerse una capa de mortero de regulación de 2 cm de espesor como mínimo. Cuando sea previsible que el terreno contenga sustancias químicas agresivas para la fábrica, ésta se construirá con materiales resistentes a dichas sustancias o bien se protegerá de modo que quede aislada de las sustancias químicas agresivas.

La base de la zapata corrida de un muro será horizontal. Estará situada en un solo plano cuando sea posible económicamente; en caso contrario, se distribuirá en banquetes con uniformidad. En caso de cimentar con zapatas aisladas, las cabezas de éstas se enlazarán con una viga de hormigón armado. En caso de cimentación por pilotes, se enlazarán con una viga empotrada en ellos.

Los perfiles metálicos de los dinteles que conforman los huecos se protegerán con pintura antioxidante, antes de su colocación.

En las obras importantes con retrasos o paradas muy prolongadas, la dirección facultativa debe tener en cuenta las acciones sísmicas que se puedan presentar y que, en caso de destrucción o daño por sismo, pudieran dar lugar a consecuencias graves. El director de obra comprobará que las prescripciones y los detalles estructurales mostrados en los planos satisfacen los niveles de ductilidad especificados y que se respetan durante la ejecución de la obra. En cualquier caso, una estructura de muros se considerará una solución "no dúctil", incluso aunque se dispongan los refuerzos que se prescriben en la norma sismorresistente (NCSE-02).

- Compatibilidad entre los productos, elementos y sistemas constructivos

Se evitará el contacto entre metales de diferente potencial electrovalente para impedir el inicio de posibles procesos de corrosión electroquímica; también se evitará su contacto con materiales de albañilería que tengan comportamiento higroscópico, especialmente el yeso, que le pueda originar corrosión química.

Ejecución

Según el CTE DB SE F, apartado 8.2.1, el proyecto especifica la clase de categoría de ejecución: A, B y C. En los elementos de fábrica armada se especificará sólo clases A o B. En los elementos de fábrica pretensada se especificará clase A.

Categoría A: las piezas disponen de certificación de sus especificaciones en cuanto a tipo y grupo, dimensiones y tolerancias, resistencia normalizada, succión, y retracción o expansión por humedad. El mortero dispone de especificaciones sobre su resistencia a la compresión y a la flexotracción a 7 y 28 días. La fábrica dispone de un certificado de ensayos previos a compresión según la norma UNE EN

Pliego de condiciones

1052-1:1999, a tracción y a corte según la norma UNE EN 1052-4:2001. Se realiza una visita diaria de la obra. Control y supervisión continuados por el constructor.

Categoría B: las piezas disponen de certificación de sus especificaciones en cuanto a tipo y grupo, dimensiones y tolerancias, y resistencia normalizada. El mortero dispone de especificaciones sobre su resistencia a la compresión y a la flexotracción a 28 días. Se realiza una visita diaria de la obra. Control y supervisión continuados por el constructor.

Categoría C: cuando no se cumpla alguno de los requisitos de la categoría B.

- Replanteo.

Será necesaria la verificación del replanteo por la dirección facultativa. Se replanteará en primer lugar la fábrica a realizar. Posteriormente para el alzado de la fábrica se colocarán en cada esquina de la planta una mira recta y aplomada, con las referencias precisas a las alturas de las hiladas, y se procederá al tendido de los cordeles entre las miras, apoyadas sobre sus marcas, que se elevarán con la altura de una o varias hiladas para asegurar la horizontalidad de éstas.

Se dispondrán juntas de movimiento para permitir dilataciones térmicas y por humedad, fluencia y retracción, las deformaciones por flexión y los efectos de las tensiones internas producidas por cargas verticales o laterales, sin que la fábrica sufra daños; según el CTE DB SE F, apartado 2.2, tabla 2.1, para las fábricas sustentadas, se respetarán las distancias indicadas en dicha tabla. Siempre que sea posible la junta se proyectará con solape.

- Humectación

Las piezas, fundamentalmente las de arcilla cocida se humedecerán, durante unos minutos, por aspersion o inmersión antes de su colocación para que no absorban ni cedan agua al mortero.

- Colocación.

Las piezas se colocarán siempre a restregón, sobre una tortada de mortero, hasta que el mortero rebose por la llaga y el tendel. No se moverá ninguna pieza después de efectuada la operación de restregón. Si fuera necesario corregir la posición de una pieza, se quitará, retirando también el mortero.

Los bloques de arcilla cocida aligerada se toman con mortero de cemento sólo en junta horizontal. La junta vertical está machihembrada para formar los muros resistentes y de arriostramiento.

- Rellenos de juntas.

Si el proyecto especifica llaga llena el mortero debe macizar el grueso total de la pieza en al menos el 40% de su tizón; se considera hueca en caso contrario. El mortero deberá llenar las juntas, tendel (salvo caso de tendel hueco) y llagas totalmente. Si después de restregar el ladrillo no quedara alguna junta totalmente llena, se añadirá el mortero. El espesor de los tendeles y de las llagas de mortero ordinario o ligero no será menor que 8 mm ni mayor que 15 mm, y el de tendeles y llagas de mortero de junta delgada no será menor que 1 mm ni mayor que 3 mm.

Cuando se especifique la utilización de juntas delgadas, las piezas se asentarán cuidadosamente para que las juntas mantengan el espesor establecido de manera uniforme.

El llagueado en su caso, se realizará mientras el mortero esté fresco.

Sin autorización expresa, en muros de espesor menor que 20 cm, las juntas no se hundirán en una profundidad mayor que 5 mm.

De procederse al rejuntado, el mortero tendrá las mismas propiedades que el de asentar las piezas. Antes del rejuntado, se cepillará el material suelto, y si es necesario, se humedecerá la fábrica. Cuando se rasque la junta se tendrá cuidado en dejar la distancia suficiente entre cualquier hueco interior y la cara del mortero.

Para bloques de arcilla cocida aligerada:

No se cortarán las piezas, sino que se utilizarán las debidas piezas complementarias de coordinación modular. Las juntas verticales no llevarán mortero al ser machihembradas. La separación entre juntas verticales de dos hiladas consecutivas no será inferior a 7 cm.

Los muros deberán mantenerse limpios durante la construcción. Todo exceso de mortero deberá ser retirado, limpiando la zona a continuación.

- Enjarjes.

Las fábricas deben levantarse por hiladas horizontales en toda la extensión de la obra, siempre que sea posible y no de lugar a situaciones intermedias inestables. Cuando dos partes de una fábrica hayan de levantarse en épocas distintas, la que se ejecute primero se dejará escalonada. Si esto no fuera posible, se dejará formando alternativamente entrantes, adarajas y salientes, endejas. En las hiladas consecutivas de un muro, las piezas se solaparán para que el muro se comporte como un elemento estructural único.

El solape será al menos igual a 0,4 veces el grueso de la pieza y no menor que 4 cm. En las esquinas o encuentros, el solape de las piezas no será menor que su tizón; en el resto del muro, pueden emplearse piezas cortadas para conseguir el solape preciso.

- Dinteles.

Las aberturas llevarán un dintel resistente, prefabricado o realizado in situ de acuerdo con la luz a salvar.

En los extremos de los dinteles se dispondrá una armadura de continuidad sobre los apoyos, de una sección no inferior al 50% de la armadura en el centro del vano y se anclará según el CTE DB SE F, apartado 7.5. La armadura del centro del vano se prolongará hasta los apoyos, al menos el 25% de su sección, y se anclará según el apartado citado.

- Enlaces.

Enlaces entre muros y forjados:

Pliego de condiciones

Cuando se considere que los muros están arriostrados por los forjados, se enlazarán a éstos de forma que se puedan transmitir las acciones laterales. Las acciones laterales se transmitirán a los elementos arriostrantes o a través de la propia estructura de los forjados (monolíticos) o mediante vigas perimetrales. Las acciones laterales se pueden transmitir mediante conectores o por rozamiento.

Cuando un forjado carga sobre un muro, la longitud de apoyo será la estructuralmente necesaria pero nunca menor de 6,5 cm (teniendo en cuenta las tolerancias de fabricación y de montaje).

Las llaves de muros capuchinos se dispondrán de modo que queden suficientemente recibidas en ambas hojas (se considerará satisfecha esta prescripción si se cumple la norma UNE EN 845-1:2005), y su forma y disposición será tal que el agua no pueda pasar por las llaves de una hoja a otra.

La separación de los elementos de conexión entre muros y forjados no será mayor que 2 m, y en edificios de más de cuatro plantas de altura no será mayor que 1,25 m. Si el enlace es por rozamiento, no son necesarios amarres si el apoyo de los forjados de hormigón se prolonga hasta el centro del muro o un mínimo de 6,5 cm, siempre que no sea un apoyo deslizable.

Si es de aplicación la norma sismorresistente (NCSE-02), los forjados de viguetas sueltas, de madera o metálicas, deberán atarse en todo su perímetro a encadenados horizontales situados en su mismo nivel, para solidarizar la entrega y conexión de las viguetas con el muro. El atado de las viguetas que discurran paralelas a la pared se extenderá al menos a las tres viguetas más próximas.

Enlace entre muros:

Es recomendable que los muros que se vinculan se levanten de forma simultánea y debidamente trabados entre sí. En el caso de muros capuchinos, el número de llaves que vinculan las dos hojas de un muro capuchino no será menor que 2 por m². Si se emplean armaduras de tendel cada elemento de enlace se considerará como una llave. Se colocarán llaves en cada borde libre y en las jambas de los huecos. Al elegir las llaves se considerará cualquier posible movimiento diferencial entre las hojas del muro, o entre una hoja y un marco.

En el caso de muros doblados, las dos hojas de un muro doblado se enlazarán eficazmente mediante conectores capaces de transmitir las acciones laterales entre las dos hojas, con un área mínima de 300 mm²/m² de muro, con conectores de acero dispuestos uniformemente en número no menor que 2 conectores/m² de muro.

Algunas formas de armaduras de tendel pueden también actuar como llaves entre las dos hojas de un muro doblado. En la elección del conector se tendrán en cuenta posibles movimientos diferenciales entre las hojas.

- Armaduras.

Las barras y las armaduras de tendel se doblarán y se colocarán en la fábrica sin que sufran daños perjudiciales que puedan afectar al acero, al hormigón, al mortero o a la adherencia entre ellos.

Se evitarán los daños mecánicos, rotura en las soldaduras de las armaduras de tendel, y depósitos superficiales que afecten a la adherencia.

Se emplearán separadores y estribos para mantener las armaduras en su posición y si es necesario, se atará la armadura con alambre.

Para garantizar la durabilidad de las armaduras:

Recubrimientos de la armadura de tendel:

el espesor mínimo del recubrimiento de mortero respecto al borde exterior, no será menor que 1,5 cm el recubrimiento de mortero, por encima y por debajo de la armadura de tendel, no sea menor que 2 mm, incluso para los morteros de junta delgada

la armadura se dispondrá de modo que se garantice la constancia del recubrimiento.

Los extremos cortados de toda barra que constituya una armadura, excepto las de acero inoxidable, tendrán el recubrimiento que le corresponda en cada caso o la protección equivalente.

En el caso de cámaras rellenas o aparejos distintos de los habituales, el recubrimiento será no menor que 2 cm ni de su diámetro.

- Morteros y hormigones de relleno.

Se admite la mezcla manual únicamente en proyectos con categoría de ejecución C. El mortero no se ensuciará durante su manipulación posterior.

El mortero y el hormigón de relleno se emplearán antes de iniciarse el fraguado. El mortero u hormigón que haya iniciado el fraguado se desechará y no se reutilizará.

Al mortero no se le añadirán aglomerantes, áridos, aditivos ni agua después de su amasado.

Medición

Se medirá y valorará por metro cuadrado (m²) completamente terminado, medido deduciendo huecos de superficie superior a un metro cuadrado (1 m²).

Control

- Tolerancias admisibles

Pliego de condiciones

Según el CTE DB SE F, apartado 8.2, tabla 8.2, cuando en el proyecto no se definan tolerancias de ejecución de muros verticales, se emplearán los valores sobre tolerancias para elementos de fábrica de dicha tabla:

Desplome en la altura del piso de 2 cm y en la altura total del edificio de 5 cm.

Axialidad de 2 cm

Planeidad en 1 m de 5 mm y en 10 m de 2 cm.

Espesor de la hoja del muro más menos 2,5 cm y del muro capuchino completo más 1 cm.

· Condiciones de terminación

Las fábricas quedarán planas y aplomadas, y tendrán una composición uniforme en toda su altura.

En muros de carga, para la ejecución de rozas y rebajes, se debe contar con las órdenes de la dirección facultativa, bien expresas o bien por referencia a detalles del proyecto. Las rozas no afectarán a elementos, como dinteles, anclajes entre piezas o armaduras. En muros de ejecución reciente, debe esperarse a que el mortero de unión entre piezas haya endurecido debidamente y a que se haya producido la correspondiente adherencia entre mortero y pieza.

En fábrica con piezas macizas o perforadas, las rozas que respetan las limitaciones según el CTE DB SE F, tabla 4.8, no reducen el grueso de cálculo, a efectos de la evaluación de su capacidad. Si es de aplicación la norma sismorresistente (NCSR-02), en los muros de carga y de arriostramiento sólo se admitirán rozas verticales separadas entre sí por lo menos 2 m y cuya profundidad no excederá de la quinta parte de su espesor. En cualquier caso, el grueso reducido no será inferior a los valores especificados en el apartado de prescripciones sobre los productos (piezas).

Control de ejecución, ensayos y pruebas

· Control de ejecución

- Replanteo:

Comprobación de ejes de muros y ángulos principales.

Verticalidad de las miras en las esquinas. Marcado de hiladas (cara vista).

Espesor y longitud de tramos principales. Dimensión de huecos de paso.

Juntas estructurales.

- Ejecución de todo tipo de fábricas:

Comprobación periódica de consistencia en cono de Abrams.

Mojado previo de las piezas unos minutos.

Aparejo y traba en enlaces de muros. Esquinas. Huecos.

Relleno de juntas de acuerdo especificaciones de proyecto.

Juntas estructurales (independencia total de partes del edificio).

Barrera antihumedad según especificaciones del proyecto.

Armadura libre de sustancias

Ejecución de fábricas de bloques de hormigón o de arcilla cocida aligerada:

Las anteriores

Aplomado de paños.

Alturas parciales. Niveles de planta. Zunchos.

Tolerancias en la ejecución según el CTE DB SE F, tabla 8.2:

Desplomes.

Axialidad

Planeidad.

Espesores de la hoja o de las hojas del muro.

- Protección de la fábrica:

Protección en tiempo caluroso de fábricas recién ejecutadas.

Protección en tiempo frío (heladas) de fábricas recientes.

Protección de la fábrica durante la ejecución, frente a la lluvia.

Arriostramiento durante la construcción mientras el elemento de fábrica no haya sido estabilizado (al terminar cada jornada de trabajo).

Control de la profundidad de las rozas y su verticalidad.

- Ejecución de cargaderos y refuerzos:

Entrega de cargaderos. Dimensiones.

Encadenados verticales y horizontales según especificaciones de cálculo (sísmico). Armado.

Macizado y armado en fábricas de bloques.

· Ensayos y pruebas

Cuando se establezca la determinación mediante ensayos de la resistencia de la fábrica, podrá determinarse directamente a través de la UNE EN 1502-1: 1999. Así mismo, para la determinación mediante ensayos de la resistencia del mortero, se usará la UNE EN 1015-11: 2000.

Conservación y mantenimiento

La coronación de los muros se cubrirá, con láminas de material plástico o similar, para impedir el lavado del mortero de las juntas por efecto de la lluvia y evitar eflorescencias, desconchados por caliches y daños en los materiales higroscópicos.

Se tomarán precauciones para mantener la humedad de la fábrica hasta el final del fraguado, especialmente en condiciones desfavorables, tales como baja humedad relativa, altas temperaturas o fuertes corrientes de aire.

Pliego de condiciones

Se tomarán precauciones para evitar daños a la fábrica recién construida por efecto de las heladas. Si ha helado antes de iniciar el trabajo, se revisará escrupulosamente lo ejecutado en las 48 horas anteriores, demoliéndose las zonas dañadas. Si la helada se produce una vez iniciado el trabajo, se suspenderá protegiendo lo recientemente construido

Si fuese necesario, aquellos muros que queden temporalmente sin arriostrar y sin carga estabilizante, se acodalarán provisionalmente, para mantener su estabilidad.

Se limitará la altura de la fábrica que se ejecute en un día para evitar inestabilidades e incidentes mientras el mortero está fresco.

Normas de aplicación

- Código Técnico de la Edificación. Documento Básico de Seguridad Estructural. Fábrica DB SE F (R.D. 314/2006 de 17 de marzo).

- Pliego General de Condiciones para la recepción de ladrillos cerámicos en las obras de construcción, RL-88 (O.M. de 27 de Julio de 1.988).

- Norma UNE-EN 771-1:2003; Especificaciones de piezas para fábrica de albañilería. Parte 1: Piezas de arcilla cocida.

- Norma UNE-EN 771-1:2003/A1:2006; Especificaciones de piezas para fábrica de albañilería. Parte 1: Piezas de arcilla cocida.

E08 REVESTIMIENTOS Y FALSOS TECHOS

E08T FALSOS TECHOS

Características técnicas

La recepción de los productos, equipos y sistemas se realizará conforme se desarrolla en la Parte II, Condiciones de recepción de productos. Este control comprende el control de la documentación de los suministros (incluida la del marcado CE cuando sea pertinente), el control mediante distintivos de calidad o evaluaciones técnicas de idoneidad y el control mediante ensayos.

- Techos suspendidos (ver Parte II, Relación de productos con marcado CE, 8.8).

- Panel de escayola, con distintos tipos de acabado: con cara exterior lisa o en relieve, con/sin fisurado y/o material acústico incorporado, etc. Las placas de escayola no presentarán una humedad superior al 10% en peso, en el momento de su colocación.

- Placas o paneles (ver Parte II, Relación de productos con marcado CE, según material):

Paneles metálicos, de chapa de aluminio, (espesor mínimo de chapa 0,30 mm, espesor mínimo del anodizado, 15 micras), chapa de acero cincado lacado, etc. con acabado perforado, liso o en rejilla, con o sin material absorbente acústico incorporado.

Placa rígida de conglomerado de lana mineral u otro material absorbente acústico.

Placas de yeso laminado con/sin cara vista revestida por lámina vinílica.

Placas de escayola (ver Parte II, Relación de productos con marcado CE, 8.9).

Placa de fibras vegetales unidas por un conglomerante: será incombustible y estará tratada contra la pudrición y los insectos.

Paneles de tablero contrachapado.

Lamas de madera, aluminio, etc.

- Estructura de armado de placas para techos continuos (ver Parte II, Relación de productos con marcado CE, 19.5.3):

Estructura de perfiles de acero galvanizado o aluminio con acabado anodizado (espesor mínimo 10 micras), longitudinales y transversales.

Sistema de fijación:

Elemento de suspensión: podrá ser mediante varilla roscada de acero galvanizado con gancho cerrado en ambos extremos, perfiles metálicos galvanizados, tirantes de reglaje rápido, etc.

Elemento de fijación al forjado:

Si es de hormigón, podrá ser mediante clavo de acero galvanizado fijado mediante tiro de pistola y gancho con tuerca, etc.

Si son bloques de entrevigado, podrá ser mediante taco de material sintético y hembra roscada de acero galvanizado, etc.

Si son viguetas, podrá ser mediante abrazadera de chapa galvanizada, etc.

En caso de que el elemento de suspensión sean cañas, éstas se fijarán mediante pasta de escayola y fibras vegetales o sintéticas.

Elemento de fijación a placa: podrá ser mediante alambre de acero recocido y galvanizado, pella de escayola y fibras vegetales o sintéticas, perfiles laminados anclados al forjado, con o sin perfilera secundaria de suspensión, y tornillería para la sujeción de las placas, etc., para techos continuos. Para

Pliego de condiciones

techos registrables, podrá ser mediante perfil en T de aluminio o chapa de acero galvanizada, perfil en U con pinza a presión, etc., pudiendo quedar visto u oculto.

- Material de juntas entre planchas para techos continuos (ver Parte II, Relación de productos con marcado CE, 19.2): podrá ser de pasta de escayola (80 l de agua por cada 100 kg de escayola) y fibras vegetales o sintéticas, etc.
- Elementos decorativos (ver Parte II, Relación de productos con marcado CE, 19.2.8): molduras o florones de escayola, fijados con pegamento cola, etc.

El acopio de los materiales deberá hacerse a cubierto, protegiéndolos de la intemperie.

Las placas se trasladarán en vertical o de canto, evitando la manipulación en horizontal.

Para colocar las placas habrá que realizar los ajustes previamente a su colocación, evitando forzarlas para que encajen en su sitio.

- Condiciones previas: soporte

Antes de comenzar la colocación del falso techo se habrán dispuesto, fijado y terminado todas las instalaciones situadas debajo del forjado. Las instalaciones que deban quedar ocultas se habrán sometido a las pruebas necesarias para su correcto funcionamiento. Preferiblemente se habrán ejecutado las particiones, la carpintería de huecos exteriores con sus acristalamientos y cajas de persianas.

- Compatibilidad entre los productos, elementos y sistemas constructivos

Para prevenir el fenómeno electroquímico de la corrosión galvánica entre metales con diferente potencial, se adoptarán las siguientes medidas:

Evitar el contacto entre dos metales de distinta actividad. En caso de no poder evitar el contacto, se deberá seleccionar metales próximos en la serie galvánica.

Aislar eléctricamente los metales con diferente potencial.

Evitar el acceso de agua y oxígeno a la zona de unión de los dos metales.

Ejecución

Se habrán obtenido los niveles en todos los locales objeto de actuación, marcando la altura de forma indeleble en todos los paramentos y elementos singulares y/o sobresalientes de los mismos, tales como pilares, marcos, etc.

- Techos continuos:

Se dispondrán un mínimo de 3 elementos de suspensión, no alineados y uniformemente repartidos por m².

En caso de fijaciones metálicas y varillas suspensoras, éstas se dispondrán verticales y el atado se realizará con doble alambre de diámetro mínimo 0,70 mm. Cuando se trate de un sistema industrializado, se dispondrá la estructura sustentante anclada al forjado y atornillada a la perfilería secundaria (si existe), así como a la perimetral. Las placas se atornillarán perpendicularmente a la perfilería y alternadas.

En caso de fijación con cañas, éstas se recibirán con pasta de escayola (en la proporción de 80 l de agua por 100 kg de escayola) y fibras vegetales o sintéticas. Estas fijaciones podrán disponerse en cualquier dirección.

En caso de planchas de escayola, éstas se dispondrán sobre reglones que permitan su nivelación, colocando las uniones longitudinalmente en el sentido de la luz rasante, y las uniones transversales alternadas.

Las planchas perimetrales estarán separadas 5 mm de los paramentos verticales.

Las juntas de dilatación se dispondrán cada 10 m y se formarán con un trozo de plancha recibida con pasta de escayola a uno de los lados y libre en el otro.

- Techos registrables:

Las varillas roscadas que se usen como elemento de suspensión, se unirán por el extremo superior a la fijación y por el extremo inferior al perfil del entramado, mediante manguito o tuerca.

Las varillas roscadas que se usen como elementos de arriostramiento, se colocarán entre dos perfiles del entramado, mediante manguitos; la distancia entre varillas roscadas no será superior a 120 cm.

Los perfiles que forman el entramado y los perfiles de remate se situarán convenientemente nivelados, a las distancias que determinen las dimensiones de las placas y a la altura prevista en todo el perímetro; los perfiles de remate se fijarán mediante tacos y tornillos de cabeza plana, distanciados un máximo de 50 cm entre sí.

La colocación de las placas se iniciará por el perímetro, apoyando las placas sobre el ángulo de chapa y sobre los perfiles del entramado.

En caso de placas acústicas metálicas, su colocación se iniciará por el perímetro transversalmente al perfil U, apoyadas por un extremo en el elemento de remate y fijadas al perfil U mediante pinzas, cuya suspensión se reforzará con un tornillo de cabeza plana del mismo material que las placas.

- Condiciones de terminación

Las uniones entre planchas se rellenarán con fibras vegetales o sintéticas y pasta de escayola, (en la proporción de 80 l de agua por cada 100 kg de escayola), y se acabarán interiormente con pasta de escayola en una proporción de 100 l de agua por cada 100 kg de escayola.

Antes de realizar cualquier tipo de trabajos en el falso techo, se esperará al menos 24 horas.

Pliego de condiciones

Para la colocación de luminarias, o cualquier otro elemento, se respetará la modulación de las placas, suspensiones y arriostramientos.
El falso techo quedará limpio, con su superficie plana y al nivel previsto. El conjunto quedará estable e indeformable.

Medición

Fijación: Unidad colocada.

Techo suspendido: Superficie ejecutada, sin descontar huecos menores de 1 m².

Control

Se comprobará que la humedad de las placas es menor del 10%.

Se comprobará el relleno de uniones y acabados. No se admitirán defectos aparentes de relleno de juntas o su acabado.

Se comprobarán las fijaciones en tacos, abrazaderas, ataduras y varillas.

Se comprobará que la separación entre planchas y paramentos es menor de 5 mm.

Suspensión y arriostramiento. La separación entre varillas suspensoras y entre varillas de arriostramiento, será inferior a 1,25 m. No se admitirá un atado deficiente de las varillas de suspensión, ni habrá menos de 3 varillas por m².

Se comprobará la planeidad en todas las direcciones con regla de 2 m. Los errores en la planeidad no serán superiores a 4 mm.

Se comprobará la nivelación. La pendiente del techo no será superior a 0,50%.

Normas de aplicación

- Pliego General de Condiciones para la Recepción de Yesos y Escayolas en las obras de construcción, RY-85 (O.M. de 31 de Mayo de 1.985).

- Norma UNE 102001:1986; Aljez ó piedra de yeso. Clasificación. Características.

- Norma UNE 102011:1986; Escayolas para la construcción. Especificaciones.

E09 CUBIERTAS

Normas de aplicación

Norma UNE 67041:1988; Tableros cerámicos de arcilla cocida para cubiertas. Designación y especificaciones.

E09I CUBIERTAS INCLINADAS

Características técnicas

La recepción de los productos, equipos y sistemas se realizará conforme se desarrolla en la Parte II Condiciones de recepción de productos. Este control comprende el control de la documentación de los suministros (incluida la correspondiente al mercado CE, cuando sea pertinente), el control mediante distintivos de calidad o evaluaciones técnicas de idoneidad y el control mediante ensayos.

Las cubiertas inclinadas podrán disponer de los elementos siguientes:

- Sistema de formación de pendientes:

Será necesario cuando el soporte resistente no tenga la pendiente adecuada al tipo de protección y de impermeabilización que se vaya a utilizar.

En cubierta sobre forjado horizontal el sistema de formación de pendientes podrá ser:

- Mediante apoyos a base de tabicones de ladrillo, tablero a base de piezas aligeradas machihembradas de arcilla cocida u hormigón recibidas con pasta de yeso y capa de regularización de espesor 30 mm con hormigón, tamaño máximo del árido 10 mm, acabado fratasado.

- Mediante estructura metálica ligera en función de la luz y de la pendiente.

Pliego de condiciones

- Mediante placas onduladas o nervadas de fibrocemento (ver Parte II, Relación de productos con marcado CE, 19.3.1), fijadas mecánicamente a las correas, solapadas lateralmente una onda y frontalmente en una dimensión de 30 mm como mínimo.

- Aislante térmico (ver Parte II, Relación de productos con marcado CE, 3):

Generalmente se utilizarán mantas de lana mineral, paneles rígidos o paneles semirrígidos.

Según el CTE DB HE 1, el material del aislante térmico debe tener una cohesión y una estabilidad suficientes para proporcionar al sistema la solidez necesaria frente a las sollicitaciones mecánicas.

Se utilizarán materiales con una conductividad térmica declarada menor a 0,06 W/mK a 10 °C y una resistencia térmica declarada mayor a 0,25 m²K/W.

En cubierta de teja sobre forjado inclinado, no ventilada se pueden usar paneles de: perlita expandida (EPB), poliestireno expandido (EPS), poliestireno extruido (XPS), poliuretano (PUR), mantas aglomeradas de lana mineral (MW), etc.

En cubierta de teja sobre forjado inclinado, ventilada se pueden usar paneles de: perlita expandida (EPB), poliestireno expandido (EPS), poliestireno extruido (XPS), poliuretano (PUR), mantas aglomeradas de lana mineral (MW); dispuestos entre los rastreles de madera y anclados al soporte mediante adhesivo laminar en toda su superficie.

En cubierta sobre forjado horizontal, se pueden usar: lana mineral (MW), poliestireno extruido (XPS), poliestireno expandido (EPS), poliuretano (PUR), perlita expandida (EPB), poliisocianurato (PIR).

- Capa de impermeabilización (ver Parte II, Relación de productos con marcado CE, 4):

Los materiales que se pueden utilizar son los siguientes, o aquellos que tengan similares características:

- Impermeabilización con materiales bituminosos y bituminosos modificados, las láminas podrán ser de oxiasfalto o de betún modificado.

- Impermeabilización con poli (cloruro de vinilo) plastificado.

- Impermeabilización con etileno propileno dieno monómero.

- Impermeabilización con poliolefinas.

- Impermeabilización con un sistema de placas.

Para tejas clavadas se puede usar lámina monocapa, constituida por una lámina de betún modificado

LBM-30, soldada completamente al soporte resistente, previamente imprimado con emulsión asfáltica.

Para tejas recibidas con mortero se puede usar lámina monocapa, constituida por una lámina de betún modificado LBM-40/G, soldada completamente al soporte resistente, previamente imprimado con emulsión asfáltica.

Lamina monocapa, constituida por una lámina autoadhesiva de betún modificado LBA-15, de masa 1,5 kg/m² (como tipo mínimo).

En el caso de que no haya tejado, se puede usar lámina monocapa sobre el aislante térmico, constituida por una lámina de betún modificado con autoprotección mineral LBM-50/G-FP y armadura de fieltro de poliéster.

Puede ser recomendable su utilización en cubiertas con baja pendiente o cuando el solapo de las tejas sea escaso, y en cubiertas expuestas al efecto combinado de lluvia y viento. Para esta función se utilizarán láminas asfálticas u otras láminas que no planteen dificultades de fijación al sistema de formación de pendientes, ni presenten problemas de adherencia para las tejas.

Resulta innecesaria su utilización cuando la capa bajo teja esté construida por chapas onduladas o nervadas solapadas, u otros elementos que presten similares condiciones de estanquidad.

La imprimación tiene que ser del mismo material que la lámina.

- Tejado (ver Parte II, Relación de productos con marcado CE, 8.2.1, 8.3.1):

- Para cubiertas sobre forjado inclinado, no ventiladas, el tejado podrá ser:

Tejado de tejas mixtas de hormigón con solape frontal y encaje lateral; fijadas con clavos sobre listones de madera, dispuestos en el sentido normal al de la máxima pendiente y fijados a su vez al soporte resistente con tirafondos cada 50 cm.

Tejado de tejas de arcilla cocida planas con encajes frontal y lateral; fijadas con clavos sobre tablero aglomerado fenólico de espesor 20 mm; clavado éste cada 30 cm a rastreles de madera, fijados al soporte resistente con tirafondos cada 50 cm.

Tejado de tejas de arcilla cocida curvas, con solape frontal y separación mínima entre cabezas de cobija 40 mm; las canales recibidas todas al soporte y las cobijas recibidas con mortero mixto sobre paneles de poliestireno extruido de superficie acanalada.

- Para cubiertas sobre forjado inclinado, ventiladas, el tejado podrá ser:

Tejado de tejas mixtas de hormigón con solape frontal y encaje lateral, fijadas con clavos sobre listones de madera, dispuestos en el sentido normal al de la máxima pendiente.

Tejado de tejas de arcilla cocida planas con encajes frontal y lateral, fijadas con clavos sobre tablero aglomerado fenólico de espesor 20 mm; clavado éste, cada 30 cm, a rastreles de madera, dispuestos en el sentido de la máxima pendiente y fijados al soporte resistente con tirafondos cada 50 cm

Tejado de tejas de arcilla cocida curvas, recibidas sobre chapa ondulada de fibrocemento, fijada a rastreles de madera, dispuestos en el sentido normal a la máxima pendiente y fijados al soporte resistente según instrucciones del fabricante del sistema.

- Para cubiertas sobre forjado horizontal, el tejado podrá ser:

Tejado de tejas de arcilla cocida curvas, con solape frontal, separación mínima entre cabezas de cobija 40 mm, las canales recibidas todas al soporte y las cobijas recibidas, con mortero mixto al soporte o adhesivo.

Pliego de condiciones

Tejado de tejas de arcilla cocida planas o mixtas con encajes frontal y lateral, cogidas con clavos sobre listones de madera fijados mecánicamente al soporte con clavos de acero templado, cada 30 cm.

Tejado de tejas curvas con solape frontal, separación mínima entre cabezas de cobija 40 mm, las canales recibidas todas al soporte y las cobijas en la cresta de la onda, con pelladas de mortero mixto.

Para el recibido de las tejas sobre soportes continuos se podrá utilizar mortero de cal hidráulica, mortero mixto, adhesivo cementoso u otros másticos adhesivos, según especificaciones del fabricante del sistema.

Sobre paneles de poliestireno extruido, podrán recibirse con mortero mixto, adhesivo cementoso u otros másticos adhesivos compatibles con el aislante, tejas curvas o mixtas.

- Sistema de evacuación de aguas:

Puede constar de canalones, sumideros y rebosaderos. El dimensionado se realizará según el cálculo descrito en el CTE DB HS 5.

Puede ser recomendable su utilización en función del emplazamiento del faldón.

El sistema podrá ser visto u oculto.

- Materiales auxiliares: morteros, rastreles de madera o metálicos, fijaciones, etc.

- Accesorios prefabricados (ver Parte II, Relación de productos con marcado CE, 5.3): pasarelas, pasos y escaleras, para acceso al tejado, ganchos de seguridad, etc.

Durante el almacenamiento y transporte de los distintos componentes, se evitará su deformación por incidencia de los agentes atmosféricos, de esfuerzos violentos o golpes, para lo cual se interpondrán lonas o sacos.

Los acopios de cada tipo de material se formarán y explotarán de forma que se evite su segregación y contaminación, evitándose una exposición prolongada del material a la intemperie, formando los acopios sobre superficies no contaminantes y evitando las mezclas de materiales de distintos tipos.

- Condiciones previas: soporte

La superficie del forjado debe ser uniforme, plana, estar limpia y carecer de cuerpos extraños para la correcta recepción de la impermeabilización.

El forjado garantizará la estabilidad, con flecha mínima. Su constitución permitirá el anclaje mecánico de los rastreles.

- Compatibilidad entre los productos, elementos y sistemas constructivos

No se utilizará el acero galvanizado en aquellas cubiertas en las que puedan existir contactos con productos ácidos y alcalinos; o con metales, excepto con el aluminio, que puedan formar pares galvánicos. Se evitará, por lo tanto, el contacto con el acero no protegido a corrosión, yeso fresco, cemento fresco, maderas de roble o castaño, aguas procedentes de contacto con cobre.

Podrá utilizarse en contacto con aluminio: plomo, estaño, cobre estañado, acero inoxidable, cemento fresco (sólo para el recibido de los remates de paramento); si el cobre se encuentra situado por debajo del acero galvanizado, podrá aislarse mediante una banda de plomo.

Se evitará la recepción de tejas con morteros ricos en cemento.

Ejecución

Se suspenderán los trabajos cuando llueva, nieve o la velocidad del viento sea superior a 50 km/h. En este último caso se retirarán los materiales y herramientas que puedan desprenderse. Cuando se interrumpan los trabajos deberán protegerse adecuadamente los materiales.

- Sistema de formación de pendientes:

Según el CTE DB HS 1, apartado 5.1.4.1, cuando la formación de pendientes sea el elemento que sirve de soporte de la impermeabilización, su superficie deberá ser uniforme y limpia. Además, según el apartado 2.4.3.1, el material que lo constituye deberá ser compatible con el material impermeabilizante y con la forma de unión de dicho impermeabilizante a él. El sistema de formación de pendientes debe tener una cohesión y estabilidad suficientes frente a las sollicitaciones mecánicas y térmicas, y su constitución debe ser adecuada para el recibido o fijación del resto de componentes.

El sistema de formación de pendientes garantizará la estabilidad con flecha mínima. La superficie para apoyo de rastreles y paneles aislantes será plana y sin irregularidades que puedan dificultar la fijación de los mismos. Su constitución permitirá el anclaje mecánico de los rastreles.

- Cubierta de teja sobre forjado horizontal:

En caso de realizar la pendiente con tabiques palomeros, el tablero de cerramiento superior de la cámara de aireación deberá asegurarse ante el riesgo de deslizamiento, en especial con pendientes pronunciadas; a la vez deberá quedar independiente de los elementos sobresalientes de la cubierta y con las juntas de dilatación necesarias a fin de evitar tensiones de contracción-dilatación, tanto por retracción como por oscilaciones de la temperatura. Para el sistema de formación de la pendiente y constitución de la cámara de aireación se contemplan dos sistemas distintos:

A base de tabiques palomeros rematados con tablero de piezas aligeradas (de arcilla cocida o de hormigón) acabadas con capa de regularización u hormigón.

Utilización de paneles o placas prefabricados no permeables al agua, fijados mecánicamente, bien sobre correas apoyadas en cistas de ladrillo, en vigas metálicas o de hormigón; o bien sobre entramado de

Pliego de condiciones

madera o estructura metálica ligera. Las placas prefabricadas, onduladas o grecadas, que se utilicen para el cerramiento de la cámara de aireación, irán fijadas mecánicamente a las correas con tornillos autorroscantes y solapadas entre sí, de manera tal que se permita el deslizamiento necesario para evitar las tensiones de origen térmico.

La capa de regularización del tablero, para fijación mecánica de las tejas, tendrá un acabado fratasado, plano y sin resaltos que dificulten la disposición correcta de los rastreles o listones. Para el recibido de las tejas con mortero, la capa de regularización del tablero tendrá un espesor de 2 cm e idénticas condiciones que la anterior.

Cuando el soporte del tejado esté constituido por placas onduladas o nervadas, se tendrá en cuenta lo siguiente. El solape frontal entre placas será de 15 cm y el solape lateral vendrá dado por la forma de la placa y será al menos de una onda. Los rastreles metálicos para el cuelgue de las tejas planas o mixtas se fijarán a la distancia adecuada que asegure el encaje perfecto, o en su caso el solape necesario de las tejas. Para tejas curvas o mixtas recibidas con mortero, la dimensión y modulación de la onda o greca de las placas será la más adecuada a la disposición canal-cobija de las tejas que hayan de utilizarse.

Cuando las placas y tejas correspondan a un mismo sistema se seguirán las instrucciones del fabricante.

- Aislante térmico:

Deberá colocarse de forma continua y estable.

- Cubierta de teja sobre forjado horizontal:

Podrán utilizarse mantas o paneles semirrígidos dispuestos sobre el forjado entre los apoyos de la cámara ventilada.

- Cubierta de teja sobre forjado inclinado, no ventilada:

En el caso de emplear rastreles, el espesor del aislante coincidirá con el de estos. Cuando se utilicen paneles rígidos o paneles semirrígidos para el aislamiento térmico, estarán dispuestos entre rastreles de madera o metálicos y adheridos al soporte mediante adhesivo bituminoso PB-II u otros compatibles. Si los paneles rígidos son de superficie acanalada, estarán dispuestos con los canales paralelos a la dirección del alero y fijados mecánicamente al soporte resistente.

- Cubierta de teja sobre forjado inclinado, ventilada:

En el caso de emplear rastreles, se colocarán en el sentido de la pendiente albergando el material aislante, conformando la capa de aireación. La altura de los rastreles estará condicionada por los espesores del aislante térmico y de la capa de aireación. La distancia entre rastreles estará en función del ancho de los paneles, siempre que el mismo no exceda de 60 cm; en caso contrario, los paneles se cortarán a la medida apropiada para su máximo aprovechamiento. La altura mínima de la cámara de aireación será de 3 cm y siempre quedará comunicada con el exterior.

- Capa de impermeabilización:

No se utilizará la capa de impermeabilización de manera sistemática o indiscriminada. Excepcionalmente podrá utilizarse en cubiertas con baja pendiente o cuando el solapo de las tejas sea escaso, y en cubiertas especialmente expuestas al efecto combinado de lluvia y viento. Cuando la pendiente de la cubierta sea mayor que 15 % deben utilizarse sistemas fijados mecánicamente.

Según el CTE DB HS 1, apartado 5.1.2.2, las láminas deberán aplicarse en unas condiciones térmicas ambientales que se encuentren dentro de los márgenes prescritos en las correspondientes especificaciones de aplicación. Según el apartado 2.4.3.3, cuando se disponga una capa de impermeabilización, ésta debe aplicarse y fijarse de acuerdo con las condiciones para cada tipo de material constitutivo de la misma. La impermeabilización deberá colocarse en dirección perpendicular a la línea de máxima pendiente. Los solapos, según el apartado 5.1.4.4, deben quedar a favor de la corriente de agua y no deben quedar alineados con los de las hileras contiguas.

Las láminas de impermeabilización se colocarán a cubrejuntas (con solapes superiores a 8 cm y paralelos o perpendiculares a la línea de máxima pendiente). Se evitarán bolsas de aire en las láminas adheridas.

Las láminas impermeabilizantes no plantearán dificultades en su fijación al sistema de formación de pendientes, ni problemas de adherencia para las tejas.

Según el CTE DB HS 1, apartado 2.4.3.3, según el material del que se trate tendremos distintas prescripciones:

- Impermeabilización con materiales bituminosos y bituminosos modificados: cuando la pendiente de la cubierta esté comprendida entre el 5 y el 15%, deberán utilizarse sistemas adheridos. Cuando se quiera independizar el impermeabilizante del elemento que le sirve de soporte para mejorar la absorción de movimientos estructurales, deberán utilizarse sistemas no adheridos.

- Impermeabilización con poli (cloruro de vinilo) plastificado y con etileno propileno dieno monómero: cuando la cubierta no tenga protección, deberán utilizarse sistemas adheridos o fijados mecánicamente.

- Impermeabilización con poliolefinas: deberán utilizarse láminas de alta flexibilidad.

- Impermeabilización con un sistema de placas: cuando se utilice un sistema de placas como impermeabilización, el solapo de éstas deberá establecerse de acuerdo con la pendiente del elemento que les sirve de soporte y de otros factores relacionados con la situación de la cubierta, tales como zona eólica, tormentas y altitud topográfica. Deberá recibirse o fijarse al soporte una cantidad de piezas suficiente para garantizar su estabilidad dependiendo de la pendiente de la cubierta, del tipo de piezas y del solapo de las mismas, así como de la zona geográfica del emplazamiento del edificio.

- Cámara de aire:

Pliego de condiciones

Según el CTE DB HS 1, apartado 5.1.3, durante la construcción de la cubierta deberá evitarse que caigan cascotes, rebabas de mortero y suciedad en la cámara de aire. Cuando se disponga una cámara de aire, ésta debe situarse en el lado exterior del aislante térmico y ventilarse mediante un conjunto de aberturas. La altura mínima de la cámara de aireación será de 3 cm y quedará comunicada con el exterior, preferentemente por alero y cumbre.

En cubierta de teja ventilada sobre forjado inclinado, la cámara de aireación se podrá conseguir con los rastreles únicamente o añadiendo a éstos un entablado de aglomerado fenólico o una chapa ondulada. En cubierta de teja sobre forjado horizontal, la cámara debe permitir la difusión del vapor de agua a través de aberturas al exterior dispuestas de manera que se garantice la ventilación cruzada. A tal efecto las salidas de aire se situarán por encima de las entradas a la máxima distancia que permita la inclinación de la cubierta; unas y otras, se dispondrán enfrentadas; preferentemente con aberturas en continuo. Las aberturas irán protegidas para evitar el acceso de insectos, aves y roedores. Cuando se trate de limitar el efecto de las condensaciones ante condiciones climáticas adversas, al margen del aislante que se sitúe sobre el forjado horizontal, la capa bajo teja aportará el aislante térmico necesario.

- Tejado:

Según el CTE DB HS 1, apartado 2.4.3, deberá recibirse o fijarse al soporte una cantidad de piezas suficiente para garantizar la estabilidad y capacidad de adaptación del tejado a movimientos diferenciales, dependiendo de la pendiente de la cubierta, la altura máxima del faldón, el tipo de piezas y el solapo de las mismas, así como de la ubicación del edificio. El solapo de las piezas deberá establecerse de acuerdo con la pendiente del elemento que les sirve de soporte y de otros factores relacionados con la situación de la cubierta, tales como zona eólica, tormentas y altitud topográfica.

No se admite para uso de vivienda, la colocación a teja vana u otro sistema en que la estabilidad del tejado se fíe exclusivamente al propio peso de la teja.

En caso de tejas curvas, mixtas y planas recibidas con mortero, el recibido deberá realizarse de forma continua para evitar la rotura de piezas en los trabajos de mantenimiento o acceso a instalaciones. En el caso de piezas cobija, éstas se recibirán siempre en aleros, cumbres y bordes laterales de faldón y demás puntos singulares. Con pendientes de cubierta mayores del 70 % y zonas de máxima intensidad de viento, se fijarán la totalidad de las tejas. Cuando las condiciones lo permitan y si no se fijan la totalidad de las tejas, se alternarán fila e hilera. El solapo de las tejas o su encaje, a efectos de la estanquidad al agua, así como su sistema de adherencia o fijación, será el indicado por el fabricante. Las piezas canales se colocarán todas con torta de mortero o adhesivo sobre el soporte. Las piezas cobijas se recibirán en el porcentaje necesario para garantizar la estabilidad del tejado frente al efecto de deslizamiento y a las acciones del viento. Las cobijas dejarán una separación libre de paso de agua comprendido entre 3 y 5 cm.

En caso de tejas recibidas con mortero sobre paneles de poliestireno extruido acanalados, la pendiente no excederá del 49 %; existirá la necesaria correspondencia morfológica y las tejas queden perfectamente encajadas sobre las placas. Se recibirán todas las tejas de aleros, cumbres, bordes laterales de faldón, limahoyas y limatezas y demás puntos singulares. El mortero será bastardo de cal, cola u otros másticos adhesivos compatibles con el aislante y las tejas, según especificaciones del fabricante del sistema.

En caso de tejas curvas y mixtas recibidas sobre chapas onduladas en sus distintos formatos, el acoplamiento entre la teja y el soporte ondulado resulta imprescindible para la estabilidad del tejado, por lo que se estará a las especificaciones del fabricante del sistema sobre la idoneidad de cada chapa al subtipo de teja seleccionado. La adherencia de la teja al soporte con una pella de mortero mixto aplicada a la cresta de la onda en el caso de chapa ondulada con teja curva, o a la parte plana de la placa mixta con teja curva o mixta. Como adhesivo también puede aplicarse adhesivo cementoso.

Cuando la fijación sea sobre chapas onduladas mediante rastreles metálicos, éstos serán perfiles omega de chapa de acero galvanizado de 0'60 mm de espesor mínimo, dispuestos en paralelo al alero y fijados en las crestas de las ondas con remaches tipo flor. Las fijaciones de las tejas a los rastreles metálicos se harán con tornillos rosca chapa y se realizarán del mismo modo que en el caso de rastreles de madera. Todo ello se realizará según especificaciones del fabricante del sistema.

En caso de tejas planas y mixtas fijadas mediante listones y rastreles de madera o entablados, los rastreles y listones de madera serán de la escuadría que se determine para cada caso, y se fijarán al soporte con la frecuencia necesaria tanto para asegurar su estabilidad como para evitar su alabeo. Podrán ser de madera de pino, estabilizadas sus tensiones para evitar alabeos, seca, y tratada contra el ataque de hongos e insectos. Los tramos de rastreles o listones se dispondrán con juntas de 1 cm, fijando ambos extremos a un lado y otro de la junta. Los rastreles se interrumpirán en las juntas de dilatación del edificio y de la cubierta. Cuando el tipo de soporte lo permita, los listones se fijarán con clavos de acero templado y los rastreles, previamente perforados, se fijarán con tirafondos. En caso de existir una capa de regularización de tableros, sobre las que hayan de fijarse listones o rastreles, tendrá un espesor mayor o igual que 3 cm. Los clavos penetrarán 2,5 cm en rastreles de al menos 5 cm. Los listones y rastreles de madera o entablados se fijarán al soporte tanto para asegurar su estabilidad como para evitar su alabeo. La distancia entre listones o rastreles de madera será tal que coincidan los encajes de las tejas o, en caso de no disponer estas de encaje, tal que el solapo garantice la estabilidad y estanquidad de la cubierta. Los clavos y tornillos para la fijación de la teja a los rastreles o listones de madera serán preferentemente de cobre o de acero inoxidable, y los enganches y corchetes de acero inoxidable o acero zincado. La utilización de fijaciones de acero galvanizado, se reserva para aplicaciones con escaso riesgo de corrosión. Se evitará la utilización de acero sin tratamiento anticorrosión.

Pliego de condiciones

Cuando la naturaleza del soporte no permita la fijación mecánica de los rastreles de madera, en las caras laterales, los rastreles llevarán puntas de 3 cm clavadas cada 20 cm, de forma que penetren en el rastrel 1,5 cm. A ambos lados del rastrel y a todo lo largo del mismo se extenderá mortero de cemento, de manera que las puntas clavadas en sus cantos queden recubiertas totalmente, rellenando también la holguras entre rastrel y soporte.

Disposición de los listones, rastreles y entablados:

Enlistonado sencillo sobre soporte continuo de albañilería (capa de compresión de forjados o capa de regularización de albañilería). Los listones de madera se dispondrán con su cara mayor apoyada sobre el soporte en el sentido normal al de la máxima pendiente, a la distancia que exija la dimensión de la teja, y fijados mecánicamente al soporte cada 50 cm con clavos de acero templado.

Enlistonado doble sobre soporte continuo de albañilería (capa de compresión de forjados o capa de regularización de albañilería). Los rastreles de madera, que tienen como función la ubicación del aislante térmico, y en su caso, la formación de la capa de aireación, se dispondrán apoyados sobre el soporte, en el sentido de la pendiente y fijados mecánicamente al soporte cada 50 cm con tirafondos. La separación entre listones, dependerá del ancho de los paneles aislantes que hayan de ubicarse entre los mismos (los paneles se cortarán cuando su ancho exija una separación entre listones mayor de 60 cm). Para la determinación de la escuadría de estos rastreles, se tendrá en cuenta el espesor del aislante y, en su caso, el de la capa de aireación; la suma de ambos determinará la altura del rastrel; la otra dimensión será proporcionada y apta para el apoyo y fijación. Una vez colocados los paneles aislantes (fijados por puntos al soporte con adhesivo compatible), se dispondrán listones paralelos al alero, con su cara mayor apoyada sobre los rastreles anteriores, a la distancia que exija la dimensión de la teja y fijados en cada cruce.

Entablado sobre rastreles. Entablado a base de tableros de aglomerado fenólico, de espesor mínimo 2 cm, fijados sobre los rastreles, como protección del aislante o, en su caso, cierre de la cámara de aireación. Los rastreles contarán con un canto capaz para albergar la capa de aislante y en su caso la de aireación, pero su ancho no será inferior a 7 cm, a fin de que los paneles de aglomerado fenólico apoyen al menos 3 cm con junta de 1 cm. Se dispondrán en el sentido de la máxima pendiente y a una distancia entre ejes tal que se acomode a la modulación de los tableros y de los paneles aislantes con el máximo aprovechamiento; la distancia entre ejes no deberá exceder de 68 cm para tableros de espesor 2 cm.

Para las tejas planas o mixtas provistas de encaje vertical y lateral, los listones o rastreles se situarán a la distancia precisa que exija la dimensión de la teja, a fin de que los encajes coincidan debidamente. Los empalmes entre rastreles estarán separados 1 cm. Sobre los listones o rastreles las tejas pueden colocarse: simplemente apoyadas mediante los tetones de que las tejas planas están dotadas, adheridas por puntos o fijadas mecánicamente. Para este último supuesto las tejas presentarán las necesarias perforaciones. Los clavos y tornillos para la fijación de la teja a los rastreles o listones de madera serán preferentemente de cobre o de acero inoxidable, y los enganches y corchetes de acero inoxidable o de acero zincado (electrolítico). La utilización de fijaciones de acero galvanizado, se reserva para aplicaciones con escaso riesgo de corrosión. Se evitará la utilización de acero sin tratamiento anticorrosivo.

- Sistema de evacuación de aguas:

- Canalones:

Según el CTE DB HS 1, apartado 2.4.4.2.9, para la formación del canalón deben disponerse elementos de protección prefabricados o realizados in situ.

Los canalones deben disponerse con una pendiente hacia el desagüe del 1 % como mínimo.

Las piezas del tejado que vierten sobre el canalón deben sobresalir 5 cm como mínimo sobre el mismo.

Cuando el canalón sea visto, debe disponerse el borde más cercano a la fachada de tal forma que quede por encima del borde exterior del mismo.

Los canalones, en función de su emplazamiento en el faldón, pueden ser: vistos, para la recogida de las aguas del faldón en el borde del alero; ocultos, para la recogida de las aguas del faldón en el interior de éste. En ambos casos los canalones se dispondrán con ligera pendiente hacia el exterior, favoreciendo el derrame hacia afuera, de manera que un eventual embalsamiento no revierta al interior. Para la construcción de canalones de zinc, se soldarán las piezas en todo su perímetro, las abrazaderas a las que se sujetará la chapa, se ajustarán a la forma de la misma y serán de pletina de acero galvanizado. Se colocarán a una distancia máxima de 50 cm y remetido al menos 1,5 cm de la línea de tejas del alero. Cuando se utilicen sistemas prefabricados, con acreditación de calidad o documento de idoneidad técnica, se seguirán las instrucciones del fabricante.

Según el CTE DB HS 1, apartado 2.4.4.2.9, cuando el canalón esté situado junto a un paramento vertical deben disponerse:

a. Cuando el encuentro sea en la parte inferior del faldón, los elementos de protección por debajo de las piezas del tejado de tal forma que cubran una banda a partir del encuentro de 10 cm de anchura como mínimo.

b. Cuando el encuentro sea en la parte superior del faldón, los elementos de protección por encima de las piezas del tejado de tal forma que cubran una banda a partir del encuentro de 10 cm de anchura como mínimo.

c. Elementos de protección prefabricados o realizados in situ de tal forma que cubran una banda del paramento vertical por encima del tejado de 25 cm como mínimo y su remate se realice de forma similar a la descrita para cubiertas planas.

Pliego de condiciones

Cuando el canalón esté situado en una zona intermedia del faldón debe disponerse de tal forma que el ala del canalón se extienda por debajo de las piezas del tejado 10 cm como mínimo y la separación entre las piezas del tejado a ambos lados del canalón sea de 20 cm como mínimo.

Cada bajante servirá a un máximo de 20 m de canalón.

- Canaletas de recogida:

Según el CTE DB HS 1, apartado 3.2, el diámetro de los sumideros de las canaletas de recogida del agua en los muros parcialmente estancos debe ser 110 mm como mínimo. Las pendientes mínima y máxima de la canaleta y el número mínimo de sumideros en función del grado de impermeabilidad exigido al muro deben ser los que se indican en la tabla 3.3.

- Puntos singulares, según el CTE DB HS 1, apartado 2.4.4:

- Encuentro de la cubierta con un paramento vertical: deberán disponerse elementos de protección prefabricados o realizados in situ. Los elementos de protección deben cubrir como mínimo una banda del paramento vertical de 25 cm de altura por encima del tejado y su remate debe realizarse de forma similar a la descrita en las cubiertas planas. Cuando el encuentro se produzca en la parte inferior del faldón, debe disponerse un canalón. Cuando el encuentro se produzca en la parte superior o lateral del faldón, los elementos de protección deben colocarse por encima de las piezas del tejado y prolongarse 10 cm como mínimo desde el encuentro.

- Alero: las piezas del tejado deben sobresalir 5 cm como mínimo y media pieza como máximo del soporte que conforma el alero. Cuando el tejado sea de pizarra o de teja, para evitar la filtración de agua a través de la unión de la primera hilada del tejado y el alero, debe realizarse en el borde un recalce de asiento de las piezas de la primera hilada de tal manera que tengan la misma pendiente que las de las siguientes, o debe adoptarse cualquier otra solución que produzca el mismo efecto.

- Borde lateral: en el borde lateral deben disponerse piezas especiales que vuelen lateralmente más de 5 cm o baberos protectores realizados in situ. En el último caso el borde puede rematarse con piezas especiales o con piezas normales que vuelen 5 cm.

- Limahoyas: deben disponerse elementos de protección prefabricados o realizados in situ. Las piezas del tejado deben sobresalir 5 cm como mínimo sobre la limahoya. La separación entre las piezas del tejado de los dos faldones debe ser 20 cm como mínimo.

- Cumbres y limatesas: deben disponerse piezas especiales, que deben solapar 5 cm como mínimo sobre las piezas del tejado de ambos faldones. Las piezas del tejado de la última hilada horizontal superior y las de la cumbre y la limatesa deben fijarse. Cuando no sea posible el solape entre las piezas de una cumbre en un cambio de dirección o en un encuentro de cumbres este encuentro debe impermeabilizarse con piezas especiales o baberos protectores.

- Encuentro de la cubierta con elementos pasantes: los elementos pasantes no deben disponerse en las limahoyas. La parte superior del encuentro del faldón con el elemento pasante debe resolverse de tal manera que se desvíe el agua hacia los lados del mismo. En el perímetro del encuentro deben disponerse elementos de protección prefabricados o realizados in situ, que deben cubrir una banda del elemento pasante por encima del tejado de 20 cm de altura como mínimo.

- Lucernarios (ver subsección 4.2. Lucernarios): deben impermeabilizarse las zonas del faldón que estén en contacto con el precerco o el cerco del lucernario mediante elementos de protección prefabricados o realizados in situ. En la parte inferior del lucernario, los elementos de protección deben colocarse por debajo de las piezas del tejado y prolongarse 10 cm como mínimo desde el encuentro y en la superior por encima y prolongarse 10 cm como mínimo.

-Anclaje de elementos: los anclajes no deben disponerse en las limahoyas. Deben disponerse elementos de protección prefabricados o realizados in situ, que deben cubrir una banda del elemento anclado de una altura de 20 cm como mínimo por encima del tejado.

- Juntas de dilatación: en el caso de faldón continuo de más de 25 m, o cuando entre las juntas del edificio la distancia sea mayor de 15 m, se estudiará la oportunidad de formar juntas de cubierta, en función del subtipo de tejado y de las condiciones climáticas del lugar.

Control

- Tolerancias admisibles

Los materiales o unidades de obra que no se ajusten a lo especificado deberán ser retirados o, en su caso, demolida o reparada la parte de obra afectada.

Motivos para la no aceptación:

- Chapa conformada:

Sentido de colocación de las chapas contrario al especificado.

Falta de ajuste en la sujeción de las chapas.

Rastreles no paralelos a la línea de cumbre con errores superiores a 1 cm/m, o más de 3 cm para toda la longitud.

Vuelo del alero distinto al especificado con errores de 5 cm o no mayor de 35 cm.

Solapes longitudinales de las chapas inferiores a lo especificado con errores superiores a 2 mm.

- Pizarra:

Clavado de las piezas deficiente.

Pliego de condiciones

Paralelismo entre las hiladas y la línea del alero con errores superiores a ± 10 mm/m comprobada con regla de 1 m y/o ± 50 mm/total.

Planeidad de la capa de yeso con errores superiores a ± 3 mm medida con regla de 1 m.

Colocación de las pizarras con solapes laterales inferiores a 10 cm; falta de paralelismo de hiladas respecto a la línea de alero con errores superiores a 10 mm/m o mayores que 50 mm/total.

- Teja:

Paso de agua entre cobijas mayor de 5 cm o menor de 3 cm.

Paralelismo entre dos hiladas consecutivas con errores superiores a ± 20 mm (teja de arcilla cocida) o ± 10 mm (teja de mortero de cemento).

Paralelismo entre las hiladas y la línea del alero con errores superiores a ± 100 mm.

Alineación entre dos tejas consecutivas con errores superiores a ± 10 mm.

Alineación de la hilada con errores superiores a ± 20 mm (teja de arcilla cocida) o ± 10 mm (teja de mortero de cemento).

Solape con presente errores superiores a ± 5 mm.

- Condiciones de terminación

Para dar una mayor homogeneidad a la cubierta en todos los elementos singulares (caballetes, limatesas y limahoyas, aleros, remates laterales, encuentros con muros u otros elementos sobresalientes, ventilación, etc.), se utilizarán preferentemente piezas especialmente concebidas y fabricadas para este fin, o bien se detallarán soluciones constructivas de solapo y goterón, en el proyecto, evitando uniones rígidas o el empleo de productos elásticos sin garantía de la necesaria durabilidad.

Control de ejecución, ensayos y pruebas

- Control de ejecución

Puntos de observación:

- Formación de faldones:

Pendientes.

Forjados inclinados: controlar como estructura.

Fijación de ganchos de seguridad para el montaje de la cobertura.

Tableros sobre tabiquillos: tabiquillos, controlar como tabiques. Tableros, independizados de los tabiquillos. Ventilación de las cámaras.

- Aislante térmico:

Correcta colocación del aislante, según especificaciones de proyecto. Continuidad. Espesor.

- Limas, canalones y puntos singulares:

Fijación y solapo de piezas.

Material y secciones especificados en proyecto.

Juntas para dilatación.

Comprobación en encuentros entre faldones y paramentos.

- Canalones:

Longitud de tramo entre bajantes menor o igual que 10 m. Distancia entre abrazaderas de fijación. Unión a bajantes.

- Impermeabilización, en su caso: controlar como cubierta plana.

- Base de la cobertura:

Correcta colocación, en su caso, de rastreles o perfiles para fijación de piezas.

Comprobación de la planeidad con regla de 2 m.

- Piezas de cobertura:

Pendiente mínima, según el CTE DB HS 1, tabla 2.10 en función del tipo de protección, cuando no haya capa de impermeabilización.

Tejas curvas:

Replanteo previo de líneas de máxima y mínima pendiente. Paso entre cobijas. Recibido de las tejas.

Cumbrera y limatesas: disposición y macizado de las tejas, solapes de 10 cm. Alero: vuelo, recalce y macizado de las tejas.

Otras tejas:

Replanteo previo de las pendientes. Fijación según instrucciones del fabricante para el tipo y modelo.

Cumbreras, limatesas y remates laterales: piezas especiales.

- Ensayos y pruebas

La prueba de servicio consistirá en un riego continuo de la cubierta durante 48 horas para comprobar su estanqueidad.

Normas de aplicación

- Norma UNE-EN 1304:2006; Tejas y piezas auxiliares de arcilla cocida. Definiciones y especificaciones de producto.

- Norma UNE 136020:2004; Tejas cerámicas. Código de práctica para el diseño y el montaje de cubiertas con tejas cerámicas.

- Norma UNE-EN 490:2005/A1:2007; Tejas y piezas de hormigón para tejados y revestimiento de muros. Especificaciones de producto.

Pliego de condiciones

- Norma UNE 127100:1999; Tejas de hormigón. Código de prácticas para la concepción y el montaje de cubiertas con tejas de hormigón.

E10 AISLAMIENTO E IMPERMEABILIZACIÓN**E10A AISLAMIENTO****Características técnicas**

Definición: Materiales para aislamiento térmico-acústico de edificios.

Tipos, Designación e Identificación.

Poliestireno:

- Planchas rígidas moldeadas fabricadas por expansión de perlas expandibles de poliestireno.

UNE 92115:1997. Materiales aislantes térmicos utilizados en la edificación. Productos de poliestireno extruido (XPS). Especificaciones.

- Planchas rígidas moldeadas fabricadas por un proceso continuo de extrusión del poliestireno.

UNE 92115:1997. Materiales aislantes térmicos utilizados en la edificación. Productos de poliestireno extruido (XPS). Especificaciones.

Espuma de poliuretano:

- Planchas rígidas de espuma de poliuretano de estructura homogénea moldeadas con espesor constante.

UNE-53351: 1978 EX Plásticos. Planchas de espuma rígidas de poliuretano, utilizadas como aislantes térmicos en habitáculos y en instalaciones isotérmicas y frigoríficas. Características y métodos de ensayo. Fibra de vidrio:

- Mantas o fieltros (fibra de vidrio aglomerada con o sin revestimiento y presentada en rollos).

UNE-92102:1998 Materiales aislantes. Lana de vidrio. Definición, clasificación y características.

- Paneles rígidos y semirígidos (fibra de vidrio aglomerada con o sin revestimiento y presentada en paralelepípedos rectangulares).

UNE-92102:1998 Materiales aislantes. Lana de vidrio. Definición, clasificación y características.

- Coquillas (fibra de vidrio aglomerada presentada en forma de cilindros anulares).

UNE-92102:1998 Materiales aislantes. Lana de vidrio. Definición, clasificación y características.

Ejecución

La superficie deberá de encontrarse limpia y seca. Los salientes más importantes deberán eliminarse y los huecos rellenarlos con arena fina y seca, o bien aplicar una capa de mortero pobre. Todos los tabiques deberán ser construidos antes de la aplicación del pavimento; o al menos levantados hasta una altura de dos hileras.

Deberá quedar garantizada y asegurada la continuidad del aislamiento y la ausencia de puentes térmicos y/o acústicos.

Se seguirán las instrucciones del fabricante en lo que respecta a la colocación del material.

Para aislamiento en suelos que requieran resistencias mecánicas normales se utilizarán planchas rígidas de poliestireno extrusionado Tipo III o superior o planchas de espumas rígidas de poliuretano de Tipo III o IV.

Pliego de condiciones

Para aislamiento en suelos que requieran resistencias mecánicas altas se utilizarán únicamente planchas de espumas rígidas de poliuretano de Tipo IV.

Medición

Se medirá y valorará por metro cuadrado incluso parte proporcional de cortes, uniones, rastreles y colocación.

Se medirá y valorará por metro lineal de coquilla, incluso parte proporcional de cortes, uniones y colocación.

Control

Los materiales que vengan avalados por Sellos o Marcas de Calidad, deberán tener la garantía por parte del fabricante, del cumplimiento de los requisitos y características mínimas exigidas, por lo que podrá realizarse su recepción sin necesidad de efectuar las siguientes comprobaciones o ensayos.

- Comprobación de espesores y tipo del aislamiento térmico, fabricante, etc.
- Correcta colocación del aislante, según especificaciones de proyecto. Continuidad.
- Evitación de puentes térmicos.

Se realizarán ensayos de:

- Continuidad térmica de los diferentes espesores en que se comercializan si la resistencia correspondiente a tales espesores.
- Densidad aparente.
- Permeabilidad al vapor de agua teniendo en cuenta la lámina o barrera de vapor si la tuviera.
- Absorción de agua por volumen.
- Deformación frente a cargas (módulo de elasticidad.).
- Resistencia a flexión y compresión.
- Aislamiento acústico.

Seguridad y salud

Para los trabajos en los bordes de los tejados, se instalará una plataforma desde la última planta, formada por una estructura metálica tubular, que irá anclada a los huecos exteriores o al forjado superior o inferior de la última planta a manera de voladizo, en la cual apoyaremos una plataforma de trabajo que tendrá una anchura desde la vertical del alero, de al menos 60 cm. estando provista de una barandilla resistente a manera de guardacuerpos, coincidiendo ésta con la línea de prolongación del faldón, para así poder servir como protección a posibles caídas a lo largo de la cubierta, teniendo en su parte inferior un rodapié de 15 cm.

- Uso obligatorio de elementos de protección personal.
- Señalización de la zona de trabajo.
- Los acopios de materiales se realizarán teniendo en cuenta su inmediata utilización, tomando la precaución de colocarlos sobre elementos planos a manera de durmientes para así repartir la carga sobre los tableros del tejado, situándolos lo más cerca de las vigas del último forjado.
- Los trabajos en la cubierta se suspenderán siempre que se presenten vientos fuertes (superiores a 50 km/h) que comprometan la estabilidad de los operarios y puedan desplazar los materiales, así como cuando se produzcan heladas, nevadas y lluvias que hagan deslizantes las superficies del tejado.

Protecciones personales.

- Casco homologado.
- Cinturón de seguridad homologado, tipo sujeción, empleándose solamente en el caso de que los medios de protección colectivos no sean posibles, estando anclados a elementos resistentes.
- Calzado homologado provisto de suelas antideslizantes.
- Mono de trabajo con perneras y mangas perfectamente ajustadas.
- Dispositivos anticaídas.

Protecciones colectivas.

Pliego de condiciones

- Todos los huecos, tanto verticales como horizontales, estarán protegidos por una barandilla de 0,90 m. de altura y 20 cm. de rodapié.
 - Se delimitará la zona de trabajo señalizándola, evitando el paso del personal por la vertical de los trabajos.
 - En la parte superior del andamio se colocará una barandilla alta que actuará como elemento de protección frente a caídas.
 - Se colocarán plataformas metálicas horizontales para el acopio de material.
 - Para los trabajos en los bordes del tejado, se aprovechará el andamio exterior, cubriendo toda la superficie con tablones.
- les, así como cuando se produzcan heladas, nevadas y lluvias que hagan deslizantes las superficies del tejado.

Protecciones personales.

- Casco homologado.
- Cinturón de seguridad homologado, tipo sujeción, empleándose solamente en el caso de que los medios de protección colectivos no sean posibles, estando anclados a elementos resistentes.
- Calzado homologado provisto de suelas antideslizantes.
- Mono de trabajo con perneras y mangas perfectamente ajustadas.
- Dispositivos anticaídas.

Protecciones colectivas.

- Todos los huecos, tanto verticales como horizontales, estarán protegidos por una barandilla de 0,90 m. de altura y 20 cm. de rodapié.
- Se delimitará la zona de trabajo señalizándola, evitando el paso del personal por la vertical de los trabajos.
- En la parte superior del andamio se colocará una barandilla alta que actuará como elemento de protección frente a caídas.
- Se colocarán plataformas metálicas horizontales para el acopio de material.
- Para los trabajos en los bordes del tejado, se aprovechará el andamio exterior, cubriendo toda la superficie con tablones.

Normas de aplicación

- Los materiales para aislamiento térmico, además de las condiciones de este Pliego, cumplirán las de el CTE-DB-HS.
- Los materiales para aislamiento acústico, además de las condiciones de este Pliego, cumplirán las de la vigente Norma Básica sobre Condiciones Acústicas en los Edificios, NBE-CA-82 (BOE de 27 de octubre de 1.982).
- Norma UNE-EN 13162:2009; Productos aislantes térmicos para aplicaciones en la edificación. Productos manufacturados de lana minera (MW). Especificación.

E10AT AISLAMIENTO TÉRMICO

Características técnicas

Materiales empleados para aislamiento térmico.

Las características básicas exigibles a los materiales empleados para aislamiento térmico son:

- Conductividad térmica.
- Densidad aparente.
- Permeabilidad al vapor de agua.
- Absorción de agua por volumen.

En función del empleo y condiciones en que vaya a colocarse el material aislante, se especificarán:

- . Resistencia a la compresión.
- . Resistencia a la flexión.
- . Envejecimiento ante la humedad, el calor y las radiaciones.
- . Módulo de elasticidad.
- . Coeficiente de dilatación lineal.

- . Comportamiento frente a parásitos.
- . Comportamiento frente a agentes químicos.
- . Comportamiento frente al fuego.

E10I IMPERMEABILIZACIÓN

E10IA BITUMINOSAS

Características técnicas

Los imprimadores son productos bituminosos utilizados para la imprimación y la preparación de las superficies de los soportes que vayan a impermeabilizarse.

En el envase del producto deben de figurar sus incompatibilidades y el intervalo de temperaturas en que deben ser aplicados.

En la recepción del material debe controlarse que toda la partida suministrada sea del mismo tipo.

Las emulsiones asfálticas deben ser homogéneas y no mostrar separación de agua ni coagulación del betún asfáltico emulsionado.

Las emulsiones asfálticas no deben aplicarse cuando la temperatura ambiente sea menos de 5°C.

Los pegamentos bituminosos y los adhesivos son productos de base bituminosa, destinados a realizar la unión entre sí de otros productos como láminas y armaduras bituminosas o la unión de estos productos con el soporte base de la impermeabilización.

No deben de utilizarse oxiasfaltos del tipo OA-70/40.

Son materiales bituminosos que se emplean para el sellado de las juntas de los soportes con objeto de reforzar la estanqueidad de las mismas.

Los materiales bituminosos de sellado para juntas de hormigón se designan con las siglas BH seguidas de un guión, del número romano que identifica el tipo al que pertenecen.

Armaduras bituminosas.

Las armaduras bituminosas son productos obtenidos por saturación o impregnación de una armadura de fieltro o de tejido con betún asfáltico, que se utilizan para dar resistencia mecánica a las impermeabilizaciones realizadas in situ, alternando dicho producto con capas de oxiasfalto o de mástico.

Las armaduras bituminosas se clasifican en los dos tipos siguientes: tejidos bituminosos y fieltros bituminosos.

Las armaduras bituminosas se designan con las siglas AB seguidas de un guión, de las siglas que indican el tipo de armadura empleada.

El producto acabado debe presentar un aspecto uniforme y carecer de defectos tales como agujeros (excepto las perforaciones características en las láminas perforadas), bordes desgarrados o no bien definidos, roturas, grietas, protuberancias, hendiduras, etc.

Las láminas son productos prefabricados laminares, cuya base impermeabilizante es de tipo bituminoso, destinadas a formar parte fundamental de la impermeabilización en los diferentes sistemas.

Las láminas pueden ser de los siguientes tipos:

- Láminas bituminosas de oxiasfalto
- Láminas de oxiasfalto modificado
- Láminas de betún modificado con elastómero
- Láminas de betún modificado con plastómeros
- Láminas extruidas de betún modificado con polímeros
- Láminas de alquitrán modificado con polímeros

Las láminas son productos prefabricados laminares, cuya base impermeabilizante es de tipo bituminoso, destinadas a formar parte fundamental de la impermeabilización en los diferentes sistemas.

Pliego de condiciones

- Láminas bituminosas de oxiasfalto: Están constituidas por una o varias armaduras, recubrimientos bituminosos, material antiadherente y ocasionalmente una protección.

- Láminas de oxiasfalto modificado: Constituidas por una o varias armaduras, recubrimientos bituminosos a base de oxiasfalto modificado, material antiadherente, plástico y ocasionalmente una protección.

- Láminas de betún modificado con elastómeros: Que están constituidos por una o varias armaduras recubiertas con másticos bituminosos modificados con plastómeros, material antiadherente y ocasionalmente una protección.

- Láminas de betún modificado con plastómeros: Están constituidos por una o varias armaduras recubiertas con másticos bituminosos modificados con plastómeros, material antiadherente y ocasionalmente una protección.

Condiciones generales de recepción en obra y almacenamiento:

Al recibo en obra del material en rollos, se comprobará que tengan un aspecto uniforme, carezcan de bordes desgarrados o no bien definidos, roturas, perforaciones, grietas, protuberancias, hendiduras, etc., comprobándose en general que el sistema de carga no haya dañado por aplastamientos, punzonamientos, etc., los rollos.

Se rechazarán aquellos que contengan más de dos piezas, asimismo se rechazará la partida entera, si el número de rollos que contengan piezas, es superior al 3% de la misma.

Los rollos que forman la lámina, deberán llegar a obra protegidos (mejor paletizados), llevando incorporada una etiqueta en la que figure como mínimo lo siguiente:

- a) El nombre y la dirección del fabricante del producto, y los del marquista o el distribuidor.
- b) La designación del producto de acuerdo con los apartados correspondientes a cada tipo de láminas.
- c) El nombre comercial del producto.
- d) La longitud y la anchura nominales en m.
- e) La masa nominal por m².
- f) El espesor nominal en mm., (excepto en las láminas bituminosas de oxiasfalto).
- g) La fecha de fabricación.
- h) Las condiciones de almacenamiento.
- i) En el caso de láminas con armadura, las siglas de la armadura principal y si tiene armadura complementaria, además las de estas.

El almacenamiento en obra se realizará en local aislado de la humedad y de la radiación solar, no siendo admisible que la temperatura del mismo supere los 35°C en verano ni los 5°C en invierno.

La colocación de los rollos en el almacén se realizará de forma que los mismos no sufran aplastamiento por cargas, siendo conveniente su ensilado en vertical y separados siempre del suelo a través de madera o material equivalente.

El transporte desde el almacén a los tajos, se realizará de forma conveniente para que no se dañen los rollos. Se podrá almacenar a pie de tajo el material a colocar en el día, protegiéndolo de los agentes atmosféricos y del agua de vertidos en obra.

Las láminas de oxiasfalto y de betún modificado SBS, no se expondrán a una radiación solar prolongada.

Las láminas pueden ser de los tipos siguientes:

- a) láminas bituminosas de oxiasfalto;
- b) láminas de oxiasfalto modificado;
- c) láminas de betún modificado con elastómeros;

Pliego de condiciones

- d) láminas de betún modificado con plastómeros;
- e) láminas extrudidas de betún modificado con polímeros;
- f) láminas de alquitrán modificado con polímeros.

Ejecución

Condiciones generales en la ejecución de las pendientes:

Los faldones de las pendientes, quedarán separados de todo plano vertical o inclinado, petos, chimeneas, cerramientos elevados sobre el nivel del forjado de apoyo, etc., por una junta mínima de un centímetro y medio (1,5 cm.).

El espesor de la capa de la pendiente, en su punto más bajo, tendrá como mínimo dos centímetros (2 cm.).

Las pendientes de la capa fluctuarán entre el uno y el cinco por ciento (1-5%), no podrán existir limahoyas con pendiente menor de uno por ciento (1%).

Los encuentros entre faldones con los elementos verticales sobre cubierta, se resolverán partiendo aquellas en dos aguas, como si se tratará de una cubierta incidente.

El conjunto formado por la capa de pendiente y la de regulación tendrán una resistencia a compresión mínima de setenta y cinco kilogramos por centímetro cuadrado (75 kg/cm²).

- La superficie de terminación, deberá reunir las condiciones de estar seca, limpia de polvo, exenta de cuerpos extraños, con un grado de humedad, en el interior de la masa y medido antes de la colocación, igual o menor del ocho por ciento (8%).

- Se tomarán las precauciones necesarias para evitar fisuraciones por retracción.

- El grado de humedad en el interior de la masa, antes de colocar la lámina impermeabilizante, será inferior al ocho por ciento (8%).

- Los encuentros de las capas de pendientes con paramentos verticales no presentarán ángulos entrantes o salientes menores de ciento treinta y cinco grados, más menos diez grados (135±10), salvo que se colocarán piezas especiales de chaflán.

- Condiciones generales de puesta en obra.

No deben realizarse trabajos de impermeabilización cuando las condiciones climatológicas puedan resultar perjudiciales, en particular cuando esté nevando o exista nieve o hielo sobre la cubierta, cuando llueva o la cubierta esté mojada, o cuando sople viento fuerte. Tampoco deben realizarse trabajos cuando la temperatura ambiente sea menor que

a) 5°C para láminas de oxiasfalto.

b) 0°C para láminas de oxiasfalto modificado.

c) -5°C para láminas de betún modificado.

Antes de comenzar o reanudar los trabajos de impermeabilización, debe comprobarse si el soporte base reúne las condiciones necesarias señaladas en el CTE-DB-HS, en caso contrario, debe esperarse el tiempo necesario o procederse a su adecuación.

Las interrupciones en la ejecución de la cubierta deben hacerse de forma tal que no deterioren los materiales componentes de la misma.

- Preparación del soporte base.

La superficie del soporte base debe ser uniforme, estar limpia y carecer de cuerpos extraños.

Los encuentros con elementos verticales, tales como petos, chimeneas de ventilación, torreones, etc., deben estar acabados con una escocia o un chaflán que forme un ángulo de 135° ± 10°.

Estos elementos verticales deben estar preparados de la misma forma que el faldón, para permitir una terminación correcta de la impermeabilización hasta la altura necesaria, según se especifica en el CTE-DB-HS.

Antes de comenzar la colocación de la impermeabilización, deben instalarse las cazoletas de desagüe y prepararse las juntas de dilatación.

Pliego de condiciones

Cuando el soporte base sea de hormigón, de mortero de cemento, de hormigón celular o de mortero de áridos ligeros, su superficie debe estar fraguada y seca, sin huecos ni resaltes mayores que el 20% del espesor de la impermeabilización prevista.

Cuando el soporte base sea de placas aislantes, éstas deben colocarse a traba y sin huecos entre ellas.

Cuando el soporte base sea de arcilla expandida y sea necesario alisar su superficie con mortero de cemento, la capa de mortero debe cumplir lo especificado en el CTE-DB-HS.

- Ejecución de la impermeabilización.

Aplicación de la chapa de imprimación: Cuando la impermeabilización esté constituida por materiales a base de asfalto, los materiales de imprimación deben ser de base asfalto, y cuando esté constituida por materiales a base de alquitrán, la imprimación debe ser de base alquitrán.

Los materiales de imprimación deben aplicarse mediante brocha, cepillo o pulverizador. La aplicación debe realizarse en todas las zonas en las que la impermeabilización deba adherirse y en las zonas de los remates.

Colocación de la impermeabilización: En cada faldón las láminas de cada capa de impermeabilización deben empezar a colocarse por la parte más baja del mismo, preferentemente en dirección perpendicular a la línea de máxima pendiente del faldón, debe continuarse hasta terminar una hilera, realizando solapos de 8 cm. como mínimo en las uniones entre piezas. Debe continuarse colocando nuevas hileras en sentido ascendente hasta la limateza, de manera tal que cada hilera solape sobre la anterior 8 cm., como mínimo.

La colocación de las piezas debe hacerse de tal forma que ninguna junta entre piezas de cada hilera resulte alineada con las de las hileras contiguas.

Cuando la pendiente del faldón sea mayor que el 10%, las láminas pueden colocarse en dirección paralela a la línea de máxima pendiente. Cuando la pendiente sea mayor que el 15%, como sucede en el caso de refuerzo de placas asfálticas, las láminas deben fijarse mecánicamente para evitar su descuelgue.

Impermeabilización monocapa:

Forma de colocación: Debe colocarse una sola capa.

Condiciones de ejecución: En cada uno de los sistemas de impermeabilización la colocación de las láminas debe realizarse como se indica a continuación:

Sistema adherido: La lámina debe colocarse bien soldándola sobre la imprimación de la base, bien aplicándola junto con una capa de asfalto fundido sobre la base.

Sistema no adherido: La lámina debe soldarse solamente en los solapos.

Impermeabilización multicapa aplicada con asfalto fundido:

Forma de colocación: La colocación de las láminas puede hacerse de las formas siguientes normal y con doble solapo.

Colocación normal: Cuando la impermeabilización sea bicapa (dos capas de láminas), las láminas de la segunda capa deben tener sus solapos de tal manera que queden desplazados con respecto a los de la primera en la dirección de la línea de máxima pendiente, como mínimo la mitad del ancho de la lámina, menos el ancho del solapo. En consecuencia, el ancho de la primera hilera de la segunda capa debe ser la mitad de ancho del rollo.

Cuando la impermeabilización sea tricapa (tres capas de láminas), los solapos de las láminas de las capas segunda y tercera deben quedar desplazados con respecto a los de la capa situada inmediatamente debajo de cada una de ellas, en el sentido descendente de la línea de máxima pendiente, un tercio del ancho de la lámina. En consecuencia, el ancho de la primera hilera de la segunda capa debe ser 2/3 del ancho del rollo, y el ancho de la primera hilera de la tercera capa debe ser 1/3 del ancho del rollo.

En ambos casos, el solapo entre las láminas debe ser 8 cm. como mínimo.

Colocación con doble solapo (a la inglesa): Se obtiene una impermeabilización bicapa con doble solapo colocando una sola capa de láminas de acuerdo con lo que se indica en el CTE-DB-HS, de tal manera que cada hilera solape sobre la hilera anterior la mitad del ancho del rollo más de 2 cm.

El ancho de la primera hilera debe ser la mitad del ancho del rollo más 2 cm.

Pliego de condiciones

Se obtiene una impermeabilización tricapa con doble solapo colocando una sola capa de láminas de acuerdo con lo que se indica en el CTE-DB-HS, de tal manera que cada hilera solape sobre la hilera anterior 2/3 del ancho del rollo más 2 cm.

El ancho de la primera hilera debe ser 1/3 del ancho del rollo más 4 cm. y el ancho de la segunda hilera debe ser 2/3 del ancho del rollo más 2 cm.

Condiciones de ejecución: En cada uno de los sistemas de impermeabilización la colocación de las distintas capas debe realizarse como se indica a continuación.

Sistema adherido: Las láminas deben extenderse sobre el oxiasfalto o el mástico fundido de tal manera que lo desplacen, evitando la formación de bolsas de aire.

La última lámina, si es autoprotectida, puede aplicarse bien inmediatamente después de haberse extendido el asfalto, bien cuando esté ya extendido y frío; en este último caso debe aplicarse la lámina soldándola con soplete totalmente a la capa de asfalto y deben soldarse los solapos entre sí.

Sistema semiadherido: Después de la imprimación debe colocarse una capa de láminas perforadas sin soldar. A continuación debe aplicarse una segunda capa de láminas, colocándola con asfalto fundido, de tal forma que éste penetre por las perforaciones logrando la semiadherencia de la impermeabilización.

Sistema no adherido: Debe colocarse una capa de láminas, uniendo los solapos con asfalto fundido. A continuación, debe aplicarse una segunda capa de láminas con asfalto fundido. En los bordes de la cubierta y en los encuentros con elementos singulares debe aplicarse previamente una capa de imprimación.

Encuentros entre dos faldones: limatesas y limahoyas.

En los encuentros entre dos faldones cuya pendiente sea mayor que el 5% debe reforzarse la impermeabilización con una capa del mismo tipo de material y del mismo tipo de armadura que los que componen la impermeabilización de la cubierta y cuya anchura sea de 50 cm. como mínimo.

Encuentros de un faldón con un elemento vertical.

La impermeabilización debe tener una entrega al elemento vertical que sea suficiente para proteger el encuentro en caso de embaldamamiento, la entrega por encima de la protección de la cubierta no debe ser menor que 15 cm. El extremo superior de la entrega puede protegerse con remates metálicos. Debe evitarse que el agua de escorrentía pase por detrás de la impermeabilización.

La impermeabilización debe adherirse al elemento vertical en la entrega y reforzarse con una banda de 50 cm. de ancho doblada en ángulo sobre el faldón y sobre la entrega, dicha banda debe estar constituida por una lámina del mismo tipo de material y del mismo tipo de armadura que aquella, y cuando la impermeabilización sea del tipo LO, la banda no debe ser del tipo LO-20.

Si la impermeabilización es susceptible de tener retracciones en el encuentro que puedan producir arranques o agrietamientos, para romper la continuidad entre la impermeabilización del faldón y la entrega, debe hacerse un corte en dicha impermeabilización en las proximidades del encuentro.

Cuando la entrega de la impermeabilización al elemento vertical sea mayor que 0,5 m. en el material aislante o mayor que 1 m. en el resto de los casos, puede necesitarse la fijación mecánica de la parte vertical de la impermeabilización.

Cuando el elemento vertical de encuentro con el faldón sea una chimenea o un conducto de ventilación, la entrega de la impermeabilización debe protegerse con un manguito rígido fijado al soporte. La impermeabilización debe cubrir el manguito hasta una altura de 15 cm. como mínimo, por encima de la protección de la cubierta. En la parte superior del manguito debe colocarse un sombrero que impida la penetración del agua.

Encuentros de un faldón con un desagüe: Todos los desagües deben estar dotados de un dispositivo (rejilla, alcachofa, etc.) para retener los residuos que puedan obturar las bajantes.

La unión del faldón con el sumidero y la de éste con la bajante deben ser estancas.

El sumidero debe estar colocado por debajo del nivel inferior del faldón de la cubierta.

Pliego de condiciones

Cuando el desagüe se realice mediante un sumidero de plomo, la capa inferior de la impermeabilización debe llegar hasta la bajante. La capa superior de la impermeabilización debe solapar 10 cm. sobre la parte superior del sumidero.

Es recomendable situar los desagües de tal forma que queden separados, como mínimo, 1 m. de los encuentros entre paramentos y 50 cm. de los paramentos, para facilitar la entrega de la impermeabilización al desagüe y evitar que los residuos puedan obturarlos.

Cuando el desagüe se realice mediante canalones, la impermeabilización debe colocarse por debajo de los mismos, la entrega por encima de la protección de la cubierta no debe ser menor que 15 cm. En el extremo del faldón, la impermeabilización debe solapar 15 cm., como mínimo, a la parte del canalón que apoya sobre el faldón.

Bordes extremos de un faldón: Cuando el borde extremo de un faldón se realice con perfiles metálicos, éstos deben ir embutidos en la impermeabilización y fijados cada 10 cm. El borde debe reforzarse con una banda de 25 cm. de ancho, como mínimo, constituida por una lámina del mismo tipo de material y del mismo tipo de armadura que los de la impermeabilización.

Cuando no se utilicen perfiles metálicos, la impermeabilización debe prolongarse 5 cm., como mínimo, sobre el frente del alero o el paramento.

Juntas: Se consideran los tipos de juntas siguientes, juntas de dilatación, juntas de la cubierta y juntas de la capa de protección.

de dilatación del edificio o del soporte resistente de la cubierta: La impermeabilización y todos los elementos de la cubierta deben respetar las juntas de dilatación del edificio o del soporte resistente de la cubierta. Las juntas de dilatación deben situarse en limatesas.

Juntas de la cubierta: Cuando la distancia entre juntas del edificio sea mayor que 15 m. en la cubierta deben realizarse juntas auxiliares. Las juntas de cubierta deben situarse en limatesas.

Juntas de la capa de protección: La capa de protección debe disponer de una junta perimétrica. La distancia entre juntas debe ser 5 m. como máximo. El ancho de las juntas y la distancia entre ellas deben establecerse de acuerdo con el movimiento previsto y la capacidad de deformación del material de sellado. Las juntas deben limpiarse antes de sellarse. El material de sellado debe colocarse en las juntas de tal manera que la superficie del mismo no sobresalga por encima de la superficie de la cubierta.

Rebosaderos: Deben colocarse rebosaderos en los casos siguientes:

- a) cuando en la cubierta exista una sola bajante
- b) cuando se prevea que el agua acumulada al obtenerse una bajante no pueda evacuarse por otras, debido a las disposiciones de las bajantes o de la cubierta.
- c) cuando la obturación de una bajante pueda producir una carga en la cubierta que comprometa la estabilidad del soporte resistente.

El nivel del rebosadero debe fijarse a una altura intermedia entre al del punto más bajo y la del más alto de la impermeabilización.

El rebosadero debe sobresalir 5 cm., como mínimo, de la pared exterior y debe tener inclinación hacia abajo por su parte exterior.

La suma de las áreas de las secciones de los rebosaderos de una zona debe ser al menos igual a la de las áreas de las bajantes de aguas pluviales de dicha zona. Las secciones de los rebosaderos deben ser preferentemente rectangulares.

Medición

Criterios de medición.

Superficie total ejecutada en proyección horizontal.

La unidad de medición m².

Pliego de condiciones

Las juntas de dilatación se medirá la longitud total ejecutada.

La unidad de medición m.

Criterios de valoración.

Se obtendrá sumando los costes directos e indirectos, es decir, como sumatorio de los importes que resulten al multiplicar las cantidades de materiales que intervienen en la composición de la unidad de obra y los rendimientos horarios de mano de obra y maquinaria necesarios para su realización, por sus respectivos precios simples.

Control

Con anterioridad a la ejecución de la impermeabilización, se realizarán las siguientes comprobaciones:

a) Que todas las superficies soporte de la impermeabilización, estén completamente terminadas, (rodapiés, rebosaderos, calderetas, juntas perimetrales y de dilatación, soportes verticales, aristas y rincones, etc.), y que todos los ángulos entrantes y salientes estén achaflanados o redondeados y toda la superficie limpia.

b) Que no existan materiales contaminantes (aceites, grasas, cal, yeso, etc.).

c) Que el grado de humedad de los soportes en el interior de la masa sea $\leq 8\%$.

d) Que los accesos a cubierta estén protegidos y limpios.

Los trabajos de impermeabilización, no deberán realizarse cuando las condiciones climatológicas puedan resultar perjudiciales a la cubierta y, en particular, cuando exista:

a) Nieve, hielo o lluvia.

b) Fuertes vientos.

c) Temperaturas inferiores a cinco grados (5°C).

No se admitirá la existencia de arrugas superficiales, después del extendido de las láminas.

La reanudación de los trabajos después de una paralización, se hará previa comprobación de que el soporte de la impermeabilización y los materiales adyacentes, reúnen las condiciones necesarias establecidas anteriormente; en caso contrario, deberán tomarse las medidas oportunas para adecuar el soporte al recibido de las láminas.

Se colocarán las láminas de refuerzo de todos los puntos singulares (petos, cuerpos elevados, juntas, calderetas, pasos, etc.), y cambios de pendiente totalmente adheridas a su soporte, previa imprimación del mismo. Entre la aplicación de la imprimación y la adherencia de las láminas, se dejarán transcurrir > 24 horas. (Ver puntos singulares). Se imprimirán, también, todas las superficies que vayan a recibir láminas adheridas.

La adherencia de las láminas, bien a su soporte o entre ellas (formación de capas, solapas, etc.), se realizará a la llama, con el fin de eliminar el polietileno superficial de protección de ellas.

Las láminas de refuerzo se puentearán (no se adherirán) en los vértices o chaflanes de encuentro, así como en las juntas de materiales o en las fisuras, eventualmente existentes.

Los empalmes y solapas entre láminas serán siempre ≥ 10 cm.

Una vez iniciada la soldadura entre láminas (solapos o entre sí), no deberá interrumpirse el trabajo hasta no terminar las soldaduras del rollo.

Los solapos entre láminas de una misma hilera, paralelos a la línea de máxima pendiente, no coincidirán con los de las hileras adyacentes, existiendo como mínimo entre ellos una separación > 30 cm.

Los solapos se achaflanarán en su borde superior con rodillo o espátula caliente.

Pliego de condiciones

No se admitirán superposiciones en un mismo punto de cuatro láminas, quedando por tanto prohibido los solapos coincidentes.

Una vez colocadas las láminas de oxiasfalto y de betún modificado SBS, no se expondrán a una radiación solar prolongada o a daños por efectos de obra, debiendo llevarse a cabo su protección de inmediato.

En todos los casos de adherencia de láminas entre sí o a soportes, hechas con calor de llama, se evitará la oclusión de aire ambiente o gases.

Los encuentros entre paramentos (rincones, aristas, etc.) y entre éstos y el soporte de la membrana, deberán estar realizados en Escocia o chaflán de ángulo $135^{\circ} \pm 10^{\circ}$, siendo los lados del chaflán o el radio ≥ 6 cm.

Una vez colocada la membrana no se verterán o colocarán sobre ella materiales o andamios que puedan dañarla.

Se controlará el acceso a la membrana (cubierta), y se realizarán las protecciones y accesos provisionales necesarios para no dañar la misma.

Se comprobará que el calzado utilizado por los operarios es el adecuado para no dañar la membrana.

Una vez terminada la membrana impermeabilizante, se cerrarán todos los desagües, excepto los rebosaderos y se realizarán las pruebas de estanqueidad consistentes en una inundación de la cubierta hasta un nivel de 5 cm por encima del punto más alto de la misma. La inundación deberá mantenerse durante un tiempo superior a 72 horas.

Realizada la prueba se destaparán los desagües progresivamente.

Cuando pueda realizarse el ensayo de embalsamiento de la cubierta y existan dudas de una buena ejecución previa conformidad de la Dirección Facultativa, se reforzarán los solapos con una faja de 15 cm soldada totalmente.

Condición de no aceptación automática.

Para la impermeabilización, aparición de humedades en el plano inferior del forjado.

Para la formación de pendientes: estancamiento de agua en alguna zona del paño.

Para el sumidero, canalón y bajante: no evacuación de la totalidad de agua que llega al sumidero o al canalón.

Utilización de las cubiertas.

Las cubiertas deben utilizarse solamente para el uso para el cual se hayan previsto.

En general, no deben almacenarse materiales en la cubierta. En el caso de que sea necesario dicho almacenamiento, debe comprobarse que éste no sobrepase la carga máxima que la cubierta puede soportar y, además, debe realizarse una protección adecuada de la impermeabilización.

Debe evitarse el vertido de productos químicos agresivos, tales como aceites, disolventes, etc., sobre la impermeabilización o sobre el material de aislamiento.

No deben recibirse sobre la cubierta elementos tales como antenas, mástiles, etc., que perforen la impermeabilización o el aislamiento o que dificulten el desagüe de la cubierta.

Cuando en la cubierta de un edificio se sitúen, con posterioridad a su ejecución, equipos de instalaciones que necesiten un mantenimiento periódico, deben disponerse las protecciones adecuadas en sus proximidades para que en el desarrollo de dichas operaciones no se dañe la impermeabilización.

En las cubiertas no transitables debe ponerse especial atención para que los equipos móviles de mantenimiento sólo circulen por las zonas previstas.

En las cubiertas ajardinadas el usuario debe tomar precauciones especiales cuando efectúe las operaciones de jardinería, para evitar que la impermeabilización o su protección sufran daños.

Pliego de condiciones

Seguridad y salud

Para los trabajos en los bordes de los tejados, se instalará una plataforma desde la última planta, formada por una estructura metálica tubular, que irá anclada a los huecos exteriores o al forjado superior o inferior de la última planta a manera de voladizo, en la cual apoyaremos una plataforma de trabajo que tendrá una anchura desde la vertical del alero, de al menos 60 cm. estando provista de una barandilla resistente a manera de guardacuerpos, coincidiendo ésta con la línea de prolongación del faldón, para así poder servir como protección a posibles caídas a lo largo de la cubierta, teniendo en su parte inferior un rodapié de 15 cm.

- Uso obligatorio de elementos de protección personal.
- Señalización de la zona de trabajo.
- Los acopios de materiales se realizarán teniendo en cuenta su inmediata utilización, tomando la precaución de colocarlos sobre elementos planos a manera de durmientes para así repartir la carga sobre los tableros del tejado, situándolos lo más cerca de las vigas del último forjado.
- Los trabajos en la cubierta se suspenderán siempre que se presenten vientos fuertes (superiores a 50 km/h) que comprometan la estabilidad de los operarios y puedan desplazar los materiales, así como cuando se produzcan heladas, nevadas y lluvias que hagan deslizantes las superficies del tejado.

Protecciones personales:

- Casco homologado.
- Cinturón de seguridad homologado, tipo sujeción, empleándose solamente en el caso de que los medios de protección colectivos no sean posibles, estando anclados a elementos resistentes.
- Calzado homologado provisto de suelas antideslizantes.
- Mono de trabajo con perneras y mangas perfectamente ajustadas.
- Dispositivos anticaídas.

Protecciones colectivas:

- Todos los huecos, tanto verticales como horizontales, estarán protegidos por una barandilla de 0,90 m. de altura y 20 cm. de rodapié.
 - Se delimitará la zona de trabajo señalizándola, evitando el paso del personal por la vertical de los trabajos.
 - En la parte superior del andamio se colocará una barandilla alta que actuará como elemento de protección frente a caídas.
 - Se colocarán plataformas metálicas horizontales para el acopio de material.
 - Para los trabajos en los bordes del tejado, se aprovechará el andamio exterior, cubriendo toda la superficie con tableros.
- les, así como cuando se produzcan heladas, nevadas y lluvias que hagan deslizantes las superficies del tejado.

Normas de aplicación

CODIGO TECNICO DE LA EDIFICACION.

- REAL DECRETO 314/2006, de 17-MAR-06, del Ministerio de Vivienda
- B.O.E.: 28-MAR-06 (Entrada en vigor al día siguiente de su publicación en el B.O.E.)
- UNE 104201:1991; Impermeabilización. Materiales bituminosos modificados. Betunes asfálticos de penetración.
- UNE 104202:1992; Impermeabilización. Materiales bituminosos y bituminosos modificados. Betunes asfálticos oxidados (oxiasfaltos).
- UNE 104204/1M:1999; Impermeabilización. Materiales bituminosos y bituminosos modificados. Armaduras.
- UNE 104205:1985; Cargas.
- UNE 104206:1999; Impermeabilización. Materiales bituminosos y bituminosos modificados. Materiales antiadherentes.
- UNE 104231:1999; Impermeabilización. Materiales bituminosos y bituminosos modificados. Emulsiones asfálticas.
- UNE 104232-1:1989; Impermeabilización. Materiales bituminosos y bituminosos modificados. Características de los másticos bituminosos.
- UNE 104232-2:2004; Impermeabilización. Materiales bituminosos y bituminosos modificados. Másticos bituminosos modificados.
- UNE 104233/1M:2002; Impermeabilización. Materiales bituminosos y bituminosos modificados. Materiales bituminosos de sellado o relleno para juntas de hormigón.
- UNE 104234:1992; Impermeabilización. Materiales bituminosos y bituminosos modificados. Pinturas bituminosas de imprimación.

Pliego de condiciones

UNE 104234:1995 ER Impermeabilización. Materiales bituminosos y bituminosos modificados. Pinturas bituminosas de imprimación.

UNE 104236:1988; Impermeabilización. Materiales bituminosos y bituminosos modificados. Pegamentos bituminosos.

UNE 104237:1989; Impermeabilización. Materiales bituminosos y bituminosos modificados. Características de las armaduras bituminosas.

UNE-EN 544:2006; Placas bituminosas con armadura mineral y/o sintética. Especificación de producto y métodos de ensayo.

UNE 104243:1990; Impermeabilización. Materiales bituminosos y bituminosos modificados. Láminas extruidas de betún modificado con polímeros.

UNE 104244:2008; Impermeabilización. Materiales bituminosos y bituminosos modificados. Láminas de alquitrán modificado con polímeros.

UNE-EN 12730:2001; Láminas flexibles para impermeabilización. Láminas bituminosas, plásticas y de caucho para la impermeabilización de cubiertas. Determinación de la resistencia a una carga estática.

UNE 104402:1996; Sistemas para la impermeabilización de cubiertas con materiales bituminosos y bituminosos modificados.

E27 PINTURAS Y TRAT. ESPECÍFICOS

Características técnicas

La recepción de los productos, equipos y sistemas se realizará conforme se desarrolla en la Parte II, Condiciones de recepción de productos. Este control comprende el control de la documentación de los suministros (incluida la del marcado CE cuando sea pertinente), el control mediante distintivos de calidad o evaluaciones técnicas de idoneidad y el control mediante ensayos.

- Imprimación: servirá de preparación de la superficie a pintar, podrá ser: imprimación para galvanizados y metales no férricos, imprimación anticorrosiva (de efecto barrera o protección activa), imprimación para madera o tapaporos, imprimación selladora para yeso y cemento, imprimación previa impermeabilización de muros, juntas y sobre hormigones de limpieza o regulación y las cimentaciones, etc.

- Pinturas y barnices: constituirán mano de fondo o de acabado de la superficie a revestir. Estarán compuestos de:

Medio de disolución: agua (es el caso de la pintura al temple, pintura a la cal, pintura al silicato, pintura al cemento, pintura plástica, etc.); disolvente orgánico (es el caso de la pintura al aceite, pintura al esmalte, pintura martelé, laca nitrocelulósica, pintura de barniz para interiores, pintura de resina vinílica, pinturas bituminosas, barnices, pinturas intumescentes, pinturas ignífugas, pinturas intumescentes, etc.).

Aglutinante (colas celulósicas, cal apagada, silicato de sosa, cemento blanco, resinas sintéticas, etc.).

Pigmentos.

Aditivos en obra: antisiliconas, aceleradores de secado, aditivos que matizan el brillo, disolventes, colorantes, tintes, etc.

En la recepción de cada pintura se comprobará, el etiquetado de los envases, en donde deberán aparecer: las instrucciones de uso, la capacidad del envase, el sello del fabricante.

Los materiales protectores deben almacenarse y utilizarse de acuerdo con las instrucciones del fabricante y su aplicación se realizará dentro del periodo de vida útil del producto y en el tiempo indicado para su aplicación, de modo que la protección quede totalmente terminada en dichos plazos, según el CTE DB SE A apartado 3 durabilidad.

Las pinturas se almacenarán de manera que no soporten temperaturas superiores a 40°C, y no se utilizarán una vez transcurrido su plazo de caducidad, que se estima en un año.

Los envases se mezclarán en el momento de abrirlos, no se batirá, sino que se removerá.

- Condiciones previas: soporte

Según el CTE DB SE A apartado 10.6, inmediatamente antes de comenzar a pintar se comprobará que las superficies cumplen los requisitos del fabricante.

El soporte estará limpio de polvo y grasa y libre de adherencias o imperfecciones. Para poder aplicar impermeabilizantes de silicona sobre fábricas nuevas, habrán pasado al menos tres semanas desde su ejecución.

Si la superficie a pintar está caliente a causa del sol directo puede dar lugar, si se pinta, a cráteres o ampollas. Si la pintura tiene un vehículo al aceite, existe riesgo de corrosión del metal.

En soportes de madera, el contenido de humedad será del 14-20% para exteriores y del 8-14% para interiores.

Si se usan pinturas de disolvente orgánico las superficies a recubrir estarán secas; en el caso de pinturas de cemento, el soporte estará humedecido.

Estarán recibidos y montados cercos de puertas y ventanas, canalizaciones, instalaciones, bajantes, etc. Según el tipo de soporte a revestir, se considerará:

- Superficies de yeso, cemento, albañilería y derivados: se eliminarán las eflorescencias salinas y la alcalinidad con un tratamiento químico; asimismo se rascarán las manchas superficiales producidas por

Pliego de condiciones

moho y se desinfectará con fungicidas. Las manchas de humedades internas que lleven disueltas sales de hierro, se aislarán con productos adecuados. En caso de pintura cemento, se humedecerá totalmente el soporte.

- Superficies de madera: en caso de estar afectada de hongos o insectos se tratará con productos fungicidas, asimismo se sustituirán los nudos mal adheridos por cuñas de madera sana y se sangrarán aquellos que presenten exudado de resina. Se realizará una limpieza general de la superficie y se comprobará el contenido de humedad. Se sellarán los nudos mediante goma laca dada a pincel, asegurándose que haya penetrado en las oquedades de los mismos y se lijarán las superficies.

- Superficies metálicas: se realizará una limpieza general de la superficie. Si se trata de hierro se realizará un raspado de óxidos mediante cepillo metálico, seguido de una limpieza manual de la superficie. Se aplicará un producto que desengrase a fondo de la superficie.

En cualquier caso, se aplicará o no una capa de imprimación tapaporos, selladora, anticorrosiva, etc.

- Compatibilidad entre los productos, elementos y sistemas constructivos

Para prevenir el fenómeno electroquímico de la corrosión galvánica entre metales con diferente potencial, se adoptarán las siguientes medidas:

Evitar el contacto entre dos metales de distinta actividad. En caso de no poder evitar el contacto, se deberá seleccionar metales próximos en la serie galvánica.

Aislar eléctricamente los metales con diferente potencial.

Evitar el acceso de agua y oxígeno a la zona de unión de los dos metales.

En exteriores, y según el tipo de soporte, podrán utilizarse las siguientes pinturas y barnices:

sobre ladrillo: cemento y derivados: pintura a la cal, al silicato, al cemento, plástica, al esmalte y barniz hidrófugo.

sobre madera: pintura al óleo, al esmalte y barnices.

sobre metal: pintura al esmalte.

En interiores, y según el tipo de soporte, podrán utilizarse las siguientes pinturas y barnices:

sobre ladrillo: pintura al temple, a la cal y plástica.

sobre yeso o escayola: pintura al temple, plástica y al esmalte.

sobre madera: pintura plástica, al óleo, al esmalte, laca nitrocelulósica y barniz.

sobre metal: pintura al esmalte, pintura martelé y laca nitrocelulósica.

Ejecución

La temperatura ambiente no será mayor de 28 °C a la sombra ni menor de 12 °C durante la aplicación del revestimiento. El soleamiento no incidirá directamente sobre el plano de aplicación. En tiempo lluvioso se suspenderá la aplicación cuando el paramento no esté protegido. No se pintará con viento o corrientes de aire por posibilidad de no poder realizar los empalmes correctamente ante el rápido secado de la pintura. Se dejarán transcurrir los tiempos de secado especificados por el fabricante. Asimismo se evitarán, en las zonas próximas a los paramentos en periodo de secado, la manipulación y trabajo con elementos que desprendan polvo o dejen partículas en suspensión.

- Pintura al temple: se aplicará una mano de fondo con temple diluido, hasta la impregnación de los poros del ladrillo, yeso o cemento y una mano de acabado.

- Pintura a la cal: se aplicará una mano de fondo con pintura a la cal diluida, hasta la impregnación de los poros del ladrillo o cemento y dos manos de acabado.

- Pintura al silicato: se protegerán las carpinterías y vidrierías, dada la especial adherencia de este tipo de pintura y se aplicará una mano de fondo y otra de acabado.

- Pintura al cemento: se preparará en obra y se aplicará en dos capas espaciadas no menos de 24 horas.

- Pintura plástica, acrílica, vinílica: si es sobre ladrillo, yeso o cemento, se aplicará una mano de imprimación selladora y dos manos de acabado; si es sobre madera, se aplicará una mano de imprimación tapaporos, un plastecido de vetas y golpes con posterior lijado y dos manos de acabado.

- Pintura al aceite: se aplicará una mano de imprimación con brocha y otra de acabado, espaciándolas un tiempo entre 24 y 48 horas.

- Pintura al esmalte: previa imprimación del soporte se aplicará una mano de fondo con la misma pintura diluida en caso de que el soporte sea yeso, cemento o madera, o dos manos de acabado en caso de superficies metálicas.

- Pintura martelé o esmalte de aspecto martelado: se aplicará una mano de imprimación anticorrosiva y una mano de acabado a pistola.

- Laca nitrocelulósica: en caso de que el soporte sea madera, se aplicará una mano de imprimación no grasa y en caso de superficies metálicas, una mano de imprimación antioxidante; a continuación, se aplicaran dos manos de acabado a pistola de laca nitrocelulósica.

- Barniz hidrófugo de silicona: una vez limpio el soporte, se aplicará el número de manos recomendado por el fabricante.

- Barniz graso o sintético: se dará una mano de fondo con barniz diluido y tras un lijado fino del soporte, se aplicarán dos manos de acabado.

- Condiciones de terminación

Pliego de condiciones

- Pintura al cemento: se regarán las superficies pintadas dos o tres veces al día unas 12 horas después de su aplicación.
- Pintura al temple: podrá tener los acabados lisos, picado mediante rodillo de picar o goteado mediante proyección a pistola de gotas de temple.

Medición

Se medirá y abonará por m² de superficie real pintada, efectuándose la medición de acuerdo con los siguientes criterios:

- Pintura sobre muros, tabiques, techos: se medirá sin descontar huecos. Las molduras se medirán por superficie desarrollada.
- Pintura sobre carpintería ciega: se medirá a dos caras, incluyéndose los tapajuntas.
- Pintura sobre rejas y barandillas: en el caso de no estar incluida la pintura en la unidad a pintar, se medirá a dos caras. En huecos que lleven carpintería y rejas se medirán independientemente ambos elementos.
- Pintura sobre radiadores de calefacción: se medirá por metro cuadrado a dos caras, si no queda incluida la pintura en la medición y abono de dicha unidad.
- Pintura sobre tuberías: se medirá por m con la salvedad antes apuntada.

En los precios unitarios respectivos está incluido el coste de los materiales, mano de obra, operaciones y medios auxiliares que sean precisos para obtener una perfecta terminación, incluso la preparación de superficies, limpieza, lijado, plastecido, etc. previos a la aplicación de la pintura.

Control

Se comprobará que se ha ejecutado correctamente la preparación del soporte (imprimación selladora, anticorrosivo, etc.), así como la aplicación del número de manos de pintura necesarios.

E28 **SEGURIDAD**

NOR\

DISPOSICIONES MÍNIMAS DE SEGURIDAD Y SALUD EN LAS OBRAS DE CONSTRUCCIÓN.

- REAL DECRETO 1627/1997, de 24-OCT, del Ministerio de la Presidencia.
- B.O.E.: 25-OCT-1997

PREVENCIÓN DE RIESGOS LABORALES

- LEY 31/1995, de 8-NOV, de la Jefatura del Estado
- B.O.E.: 10-NOV-1995

ADAPTACIÓN DE LA LEGISLACIÓN DE PREVENCIÓN DE RIESGOS LABORALES A LA ADMINISTRACIÓN GENERAL DEL ESTADO.

- REAL DECRETO 1488/1998, de 10-JUL, del Ministerio de la Presidencia

Pliego de condiciones

- B.O.E.: 17-JUL-1998

- Corrección de errores: 31-JUL-1998

REGLAMENTO DE LOS SERVICIOS DE PREVENCIÓN

- REAL DECRETO 39/1997, de 17-ENE, del Ministerio de Trabajo y Asuntos Sociales

- B.O.E.: 31-ENE-1997

MODIFICACIÓN DEL REGLAMENTO DE LOS SERVICIOS DE PREVENCIÓN.

- REAL DECRETO 780/1998, de 30-ABR, del Ministerio de Trabajo y Asuntos Sociales

- B.O.E.: 1-MAY-1998

SEÑALIZACIÓN DE SEGURIDAD EN EL TRABAJO.

- REAL DECRETO 485/1997, de 14-ABR.-97 del Ministerio de Trabajo

- B.O.E.: 23-ABR-1997

DISPOSICIONES MÍNIMAS DE SEGURIDAD Y SALUD EN LOS LUGARES DE TRABAJO.

- REAL DECRETO 486/1997, de 14-ABR.-97 del Ministerio de Trabajo

- B.O.E.: 23-ABR-1997

MANIPULACIÓN DE CARGAS

- REAL DECRETO 487/1997, de 14-ABR

- B.O.E.: 23-ABR-1997

UTILIZACIÓN DE EQUIPOS DE PROTECCIÓN INDIVIDUAL

- REAL DECRETO 773/1997, de 30-MAY

- B.O.E.: 12-JUN-1997

UTILIZACIÓN DE EQUIPOS DE TRABAJO

- REAL DECRETO 1215/1997, de 18-JUL

- B.O.E.: 7-AGO-1997

PROTECCIÓN DE LA SALUD Y SEGURIDAD DE LOS TRABAJADORES CONTRA RIESGOS RELACIONADOS CON AGENTES QUÍMICOS DURANTE EL TRABAJO.

- REAL DECRETO 374/2001, de 6-ABR, del Ministerio de la Presidencia

- B.O.E.: 1-MAY-2001

DISPOSICIONES MÍNIMAS PARA LA PROTECCIÓN DE LA SALUD Y SEGURIDAD DE LOS TRABAJADORES FRENTE AL RIESGO ELÉCTRICO.

- REAL DECRETO 614/2001, de 8-JUN, del Ministerio de la Presidencia

- B.O.E.: 21-JUN-2001

En Toledo, 22 de Enero de 2016

EL ARQUITECTO

Carlos Cano Mata

REHABILITACION DE CUBIERTA DE NAVE
DE LABORATORIO AGROPECUARIO
(TOLEDO)

ID: 62 L 15

PRESUPUESTO



REHABILITACION DE CUBIERTA DE NAVE
DE LABORATORIO AGROPECUARIO
(TOLEDO)

ID: 62 L 15

MATERIALES , MANO DE OBRA Y MAQUINARIA



LISTADO DE MATERIALES VALORADO (Pres)

Arquitecto: Carlos Cano Mata

Rehabilitacion Cubierta Nave Laboratorio

ID: 62 L 15

Arquitecto Tec: J. Eduardo Orgaz Fdez

CÓDIGO	CANTIDAD UD	RESUMEN	PRECIO	IMPORTE
M03HH020	5,627 h.	Hormigonera 200 l. gasolina	2,00	11,25
			Grupo.....	11,25
M13AM010	16.506,000 d.	m2. alq. andamio acero galvanizado	0,03	495,18
M13AM020	550,200 m2	Montaje y desm. and. h<8 m.	1,80	990,36
M13AM160	16.506,000 d.	m2 alq. red mosquitera andamios	0,01	165,06
M13AM170	550,200 m2	Montaje y desm. red andam.	0,20	110,04
M13O180	7,390 ud	Entreg. y recog. cont. 20 m3. d<10 km	110,00	812,90
			Grupo.....	2.573,54
O01OA030	287,963 h.	Oficial primera	15,64	4.503,74
O01OA040	125,900 h.	Oficial segunda	14,72	1.853,25
O01OA050	251,223 h.	Ayudante	14,21	3.569,88
O01OA070	211,638 h.	Peón ordinario	13,53	2.863,47
O01OB010	7,800 h.	Oficial 1º encofrador	17,70	138,06
O01OB020	7,800 h.	Ayudante encofrador	16,61	129,56
O01OB050	5,160 h	Oficial 1º ladrillero	18,97	97,89
O01OB060	5,160 h	Ayudante ladrillero	17,81	91,90
O01OB130	3,550 h.	Oficial 1º cerrajero	16,40	58,22
O01OB140	3,550 h.	Ayudante cerrajero	15,43	54,78
O01OB160	2,250 h.	Ayudante carpintero	14,52	32,67
O01OB230	75,750 h.	Oficial 1º pintura	17,11	1.296,08
O01OB240	36,880 h.	Ayudante pintura	15,66	577,54
			Grupo.....	15.267,03
P01AA020	15,962 m3	Arena de río 0/6 mm.	15,75	251,40
P01CC020	2,791 t.	Cemento CEM II/B-P 32,5 N sacos	95,20	265,68
P01DW050	3,524 m3	Agua	0,71	2,50
P01EM120	1,494 m2	Tabl.fenol. pino 120gr. 2/c 2,50x1,25x21	22,06	32,96
P01ET005	0,180 m3	Tabla encf pino 10-20cm L=2m	212,52	38,25
P01LA085	6,476 u	Armado. Murfor RND. 4/E-80 3,05m	6,44	41,70
P01LA240	6,020 u	Gancho Murfor LHK/S/44	0,47	2,83
P01LT020	2,475 mu	Ladrillo perforado tosco 24x11,5x7 cm	72,46	179,34
P01LVP330	0,593 mu	Lad.c/v 24x11,3x5,2 Klinker Rojo Palautec	279,88	166,08
P01MC030	0,249 m3	Mortero cem. gris II/B-M 32,5 M-7,5/CEM	67,62	16,86
P01UJ060	7,650 m.	Sellado silicona neutra e=20 mm.	2,68	20,50
			Grupo.....	1.018,12
P02CVW034	18,000 u	Abraz.metálica tubos PVC 110 mm	1,36	24,48
			Grupo.....	24,48
P03AL075	391,920 kg	Perfil Tubo 60 40 4 acero laminado	0,69	270,42
			Grupo.....	270,42
P04RR070	90,000 kg	Mortero revoco CSIV-W2	1,33	119,70
			Grupo.....	119,70
P05TM023	7.554,000 ud	Teja mixta roja envejecida HDR	0,75	5.665,50
P05TM076	31,475 ud	Teja caballete cerámica 50x24	2,40	75,54
P05TM080	484,715 ud	Teja remate lateral cerámica	2,40	1.163,32
			Grupo.....	6.904,36
P06BI020	21,400 kg	Imprim.asfáltica Curidán	1,00	21,40
P06BS120	107,000 m.	Banda Esterdan 30 P elast. (0,48m)	3,20	342,40
P06BS150	214,000 m2	Lám. Esterdan 40 P elast	3,20	684,80
			Grupo.....	1.048,60
P07TX185	628,530 m2	P.polies.extr. Roofmate-PTS-A-50	5,00	3.142,65
P07W160	3.591,600 ud	Anclaje mecánico PVC	0,17	610,57
			Grupo.....	3.753,22
P10BW010	4,500 kg	Cola blanca especial prefab. hormigón	1,09	4,91
P10CCP020	18,000 m	Conducto para ventilación PVC D=110	5,25	94,50
P10CHH090	3,000 u	Sombbrero h.pref. gris 45,5x45,5cm	9,58	28,74
P10CHH220	12,000 u	P.intermedia h.pref. gris 31x31cm	5,07	60,84
P10CHH390	3,000 u	Base asp.h.pref.gris 31x31(ext:50x50)	12,63	37,89
P10VC010	58,600 m	Vierteaguas barro 14x28cm	6,68	391,45
			Grupo.....	618,32
P25ES010	53,760 l.	P. plast. ext/int estándar b/c Mate Uno	4,95	266,11
P25JA010	10,000 l.	Esmalte agua estándar b/n Marisma mate	8,10	81,00
P25JA080	0,890 l.	E. glicero. 1ºcal. col. Montosintetic bri.	12,12	10,79
P25JA100	38,700 l.	E. laca poliuret. satinada color Luxatin	13,17	509,68
P25OU050	1,780 l.	Imp. antiox.+cat amb. Marinas Impripol+C	14,29	25,44
P25OU060	51,600 l.	Minio de plomo marino	10,90	562,44
P25OU080	5,000 l.	Minio electrolítico	11,28	56,40
P25OZ040	12,544 l.	E. fijadora muy penetrante obra/mad e/int	7,67	96,21
P25WW220	44,426 ud	Pequeño material	1,00	44,43

LISTADO DE MATERIALES VALORADO (Pres)

Rehabilitacion Cubierta Nave Laboratorio

ID: 62 L 15

Arquitecto: Carlos Cano Mata

Arquitecto Tec: J. Eduardo Orgaz Fdez

CÓDIGO	CANTIDAD UD	RESUMEN	PRECIO	IMPORTE
			Grupo.....	1.652,49
P31CB020	8,190 ud	Guardacuerpos metálico	7,87	64,46
P31CB040	0,417 m3	Tabla madera pino 15x5 cm.	210,96	87,97
P31CB210	30,240 m.	Pasamanos tubo D=50 mm.	2,70	81,65
P31CE160	0,100 ud	Cuadro secundario obra pmáx.40kW	1.362,69	136,27
P31CR060	0,325 ud	Soporte mordaza	130,12	42,29
P31CR070	0,325 ud	Anclaje/soporte mordaza	68,00	22,10
P31CR080	0,325 ud	Brazo para soporte	64,69	21,02
P31IS470	4,900 u	Disp. ant. tb. vert./hor. desliz.+esl.90 cm.	107,13	524,94
P31IS600	73,500 m	Cuerda nylon 14 mm.	1,76	129,36
P31SB010	132,000 m.	Cinta balizamiento bicolor 8 cm.	0,03	3,96
P31SC030	2,000 ud	Panel completo PVC 700x1000 mm.	10,00	20,00
P31SS080	5,000 ud	Chaleco de obras reflectante.	3,59	17,95
			Grupo.....	1.151,96

Resumen

Mano de obra.....	15.264,55
Materiales.....	16.561,85
Maquinaria.....	2.587,26
Otros.....	310,94
TOTAL.....	34.413,50

MARCA AENOR PARA TEJAS Y PIEZAS AUXILIARES DE ARCILLA COCIDA

Nº CERTIFICADO AENOR: **034/000489** Nº FICHA TÉCNICA: **0160201** FECHA: **2009-02-13**
 FABRICANTE: **HERMANOS DIAZ REDONDO, S.A.**
 LOCALIDAD: **COBEJA (TOLEDO)**
 DESIGNACION DEL MODELO: **TEJA CON ENCAJE LATERAL Y ENCAJE DE CABEZA UNE EN 1304**
 NOMBRE COMERCIAL: **TEJA MIXTA ROJA / TEJA MIXTA ROJA HIDROFUGADA / TEJA MIXTA MARRON / TEJA MIXTA MARRON HIDROFUGADA**

AENOR



Producto Certificado

Sello y firma

Datos de la obra a la que se ha suministrado el material cuya ficha técnica aparece aquí fotocopiada:
 (Para la calificación final de la obra deberá estar sellada y firmada por el fabricante)

CARACTERÍSTICAS DECLARADAS

VALORES EXIGIDOS POR AENOR

PARAMETROS OBLIGATORIOS

Dimensiones nominales (mm)

	Longitud	Anchura
Individuales	X 466	275
De recubrimiento		

Tejas curvas

Anchura máxima	Anchura mínima
-	-

Impermeabilidad

Categoría 1	X	Método de ensayo 1	X
Categoría 2		Método de ensayo 2	

Resistencia a la helada

Método C	X	Método E		Nivel garantizado:	
----------	---	----------	--	--------------------	--

PARAMETROS OPCIONALES

	SI	NO
Opción clima de montaña		X
Impermeabilidad (método alternativo)		X
Tratamiento de hidrofugación	X	

ESQUEMA DEL MODELO

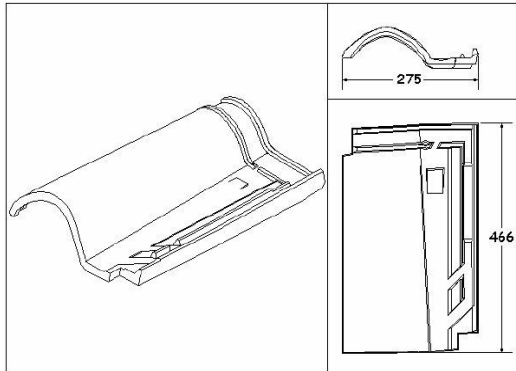

Características estructurales (% defectos) UNE EN 1304 $\leq 2,5$

Tolerancia en longitud (%) $\pm 2,0$

Tolerancia en anchura (%) (no aplicable a tejas curvas) $\pm 2,0$

Uniformidad de perfiles transversales (mm) (Sólo para tejas curvas) UNE EN 1024 ≤ 15

Rectitud/Alabeo (%) L > 300 mm $\leq 1,5$

L ≤ 300 mm $\leq 2,0$

Impermeabilidad (cm³/cm²/día) Valor medio EN 539-1 $\leq 0,5$
 valor individual $\leq 0,6$

Impermeabilidad (cm³/cm²/día) Valor medio D.2 RP 34.02 NO APLICA
 valor individual NO APLICA

Resistencia a flexión (N) EN 538 ≥ 1200 N

Resistencia a la helada (ciclos) EN 539-2 (Método C) ≥ 50 ciclos

Resistencia a la helada (ciclos) EN 539-2 (Método E) NO APLICA

Resistencia a la helada (ciclos) D.3 RP 34.02 NO APLICA

Reacción al fuego UNE EN 13501-1 A1

Comportamiento frente al fuego UNE EN 13501-5 Broof

AENOR
 División de Certificación de Productos

VºBº AENOR

Información adicional aportada por el fabricante ⁽¹⁾

Masa unitaria (expresada en gramos): **3670**

Nº de tejas/m² (expresadas con un decimal): **11,3**

Distancia aproximada entre rastreles (cm): **39**

Acabados superficiales: **ENVEJECIDA, FOGUEADA, FLAMEADA, PROVENZAL, ORDESA, CASARES, MEDINA, SERENA, RIOJA, ETC...**

Tipo de fijaciones: **TACONES Y AGUJERO PARA CLAVO**

Otra información:

Piezas especiales:

CUMBRERA COMUN, CUMBRERA DOBLE HEMBRA, FINAL CUMBRERA O LIMATESA, CUMBRERA TRES VIAS, FRONTON O ESCUDO, CUÑA, REMATE LATERAL SOBRE TEJA, REMATE LATERAL BAJO TEJA IZQUIERDO, REMATE LATERAL BAJO TEJA DERECHO, LINTERNA, CHIMENEA, VENTILADORA MIXTA, DOBLE SOPORTE MIXTA CHIMENEA, MEDIA TEJA MIXTA Y DOBLE TEJA MIXTA.

⁽¹⁾ AENOR no ejerce ningún control sobre dicha información, por lo que no se responsabiliza de la veracidad de la misma

dimensiones

datos en mm.

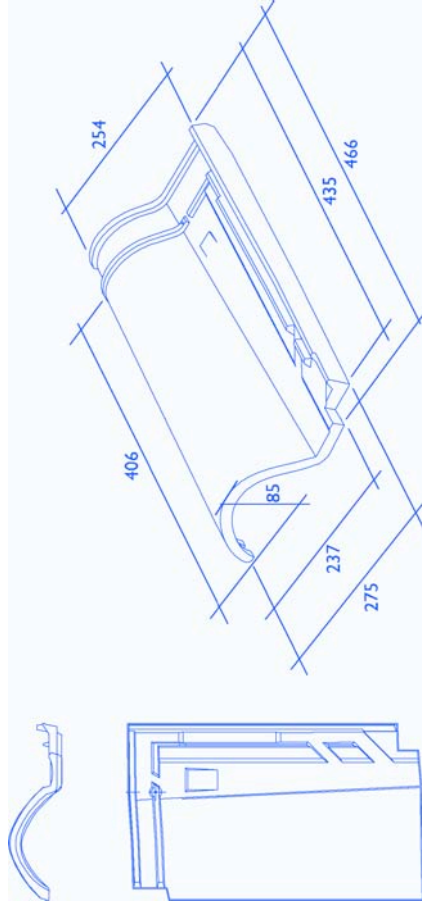

teja mixta con encaje lateral y de cabeza / coloración en masa: rojo y marrón / 466 x 275 mm. / peso: 3670 gr. / 11 piezas por m²
 palets de 192 y 256 uds. / nombre comercial: teja mixta roja, teja mixta marrón y teja mixta duna / coloración en masa: duna. 473 x 282 mm. / peso: 3525 gr. / 11 piezas por m²

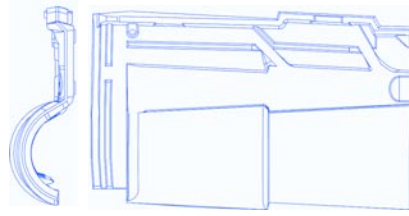

teja mixta con encaje lateral y de cabeza / coloración en masa: rojo y marrón / 466 x 273 mm. / peso: 3740 gr. / 11,7 piezas por m²
 palets de 162, 216 y 270 uds. / nombre comercial: teja occitania roja, teja occitania marrón

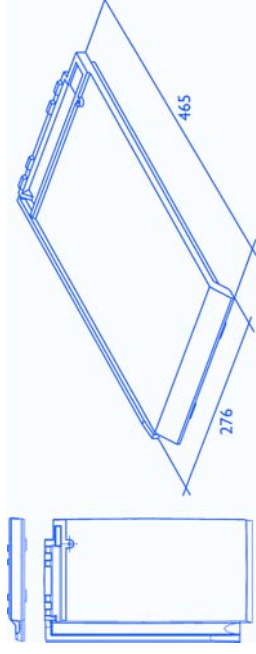

teja plana con encaje lateral y de cabeza / coloración en masa: rojo y marrón / 465 x 276 mm. / peso: 3950 gr. / 11,7 piezas por m²
 palets de 144 y 216 uds. / nombre comercial: teja moneo roja, teja moneo marrón

45% es la inclinación mínima necesaria para la cubierta de teja moneo

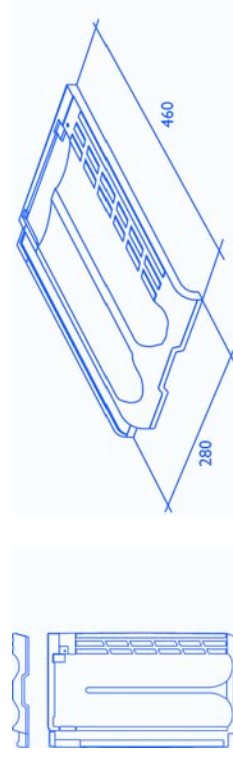

teja plana con encaje lateral y de cabeza / coloración en masa: rojo y marrón / 460 x 280 mm. / peso: 3800 gr. / 10,5 piezas por m²
 palets de 180 y 240 uds. / nombre comercial: teja marsellesa roja, teja marsellesa marrón

características técnicas / teja mixta, teja occitania, teja marsellesa y teja moneo

valores exigidos por la NORMA UNE EN 1304

defectos estructurales (UNE EN 1304)	≤ 5%
tolerancias dimensionales (UNE EN 1024)	± 2%
deformaciones (UNE EN 1024)	± 2%
rectitud	± 2%
alabeo	1,5 %

Permeabilidad (UNE EN 539-1/categoría I)	MÉTODO 1
	valor medio ≤0,5 cm ³ /cm ² /día valores individuales ≤0,6 cm ³ /cm ² /día
resistencia a la flexión (UNE EN 538) mixta y occitania marsellesa y moneo	MÉTODO 2
	valor medio ≤0,8 valores individuales ≤0,85

resistencia a la flexión (UNE EN 538) mixta y occitania marsellesa y moneo	> 1200 N > 900 N
resistencia a la helada (UNE EN 539-2/método C)	50 ciclos

OBSERVACIONES:

teja mixta / diferentes acabados superficiales y tratamiento de hidrofugación opcional (excepto en teja mixta duna que siempre va hidrofugada).

teja occitania, marsellesa y moneo / tratamiento de hidrofugación opcional



Teja cerámica

[INICIO](#)
[EMPRESA](#)
[PRODUCTOS](#)
[RED COMERCIAL](#)
[ÁREA TÉCNICA](#)
[NOTICIAS](#)
[avisos legales](#)
[mapa web](#)



Teja mixta roja envejecida

Coloración en masa: roja.

grupo díaz redondo

área grupo
 contáctenos

buscador:

[DONDE ESTAMOS](#)

[GUÍA DE OBRAS](#)

[CATÁLOGO EN PDF](#)

HDR: Teja cerámica r



PINCHE en las imágenes PARA AMPLIARLAS

Medidas: 466 mm. x 275 mm.
Peso: 3670 gr.
Uds. palet: palets de 192 y 256 uds.
Uds. por m2: 11 uds.

- FICHA TÉCNICA AENOR
- FICHA TÉCNICA CE
- CARACTERÍSTICAS TÉCNICAS

- TEJA MIXTA**
- ROJA
- ROJA ENVEJECIDA
- RIOJA
- PROVENZAL
- ORDESA
- MEDINA
- CASARES
- SERENA
- DUNA
- DUNA ENVEJECIDA
- DUNA FOGUEADA
- DUNA FLAMEADA
- MARRÓN
- PIEZAS ESPECIALES
- TEJA OCCITANIA
- TEJA MARSELLESA
- TEJA MONEO
- NOVEDADES



HERMANOS DÍAZ REDONDO, S.A.

Camino de la Barca S/N
45291 Cobeja (TOLEDO)

06

EN 1304

Teja de arcilla cocida, con encaje lateral y de cabeza, para la cubierta de tejados o revestimiento interior y exterior de muros.

◆ Resistencia a flexión:	Cumple
◆ Comportamiento frente al fuego exterior:	Se considera que cumple
◆ Reacción al fuego:	A1
◆ Impermeabilidad al agua:	Conforme a categoría 1 Método de ensayo 2
◆ Tolerancias dimensionales:	Cumple
◆ Durabilidad:	Conforme a método C

[Volver](#)

ROOFMATE

Datos Técnicos:

Propiedad	Norma	Código de designación según UNE EN 13164 (f)	ROOFMATE 300 SL-A	ROOFMATE LG-X	ROOFMATE PT-A	Unidad
Longitud	UNE EN 822	-	1250	1200	2000	mm
Anchura	UNE EN 822	-	600	600	600	mm
Espesores (a)	UNE EN 823	Ti(tolerancia espesor)	40, 50, 60, 70, 80, 100	50 + 10	40, 50, 60, 80	mm
Superficie	-	-	Lisa, con piel	Con mortero	Lisa, acanalada	-
Corte perimetral	-	-	Media madera	Machihembrado/recto	Media madera	-
Densidad típica	UNE EN 1602	-	35	32	35	kg/m ³
Aplicaciones	-	-	Cubierta invertida	Cubierta invertida ligera	Cubierta inclinada, bajo teja	-

Prestaciones

Propiedad	Norma	Código de designación según UNE EN 13164 (f)	ROOFMATE E SL-A	ROOFMATE LG-X	ROOFMATE PT-A	Unidad
Conductividad térmica (b)	UNE EN 12667	-	0,035 (0,030)	0,029 (0,025)	0,035 (0,030)	W/mK (kcal/hm°C)
Resistencia mínima a compresión (c)	UNE EN 826	CS(10\Y)i	300 (3,0)	300 (3,0)	300 (3,0)	kPa (kp/cm ²)
Resistencia compresión para fluencia máx. 2% (d)	UNE EN 1606	CC(2/1,5/50)i	130 (1,3)	100 (1,0)	130 (1,3)	kPa (kp/cm ²)
Capilaridad	-	-	Nula	Nula	Nula	-
Absorción de agua por inmersión a largo plazo	UNE EN 12087	WL(T)i	<0,5	<0,5	<0,5	% vol.
Absorción de agua por difusión a largo plazo	UNE EN 12088	WD(V)i	<3	<3	<3	% vol.
Absorción de agua por ciclos hielo-deshielo	UNE EN 12091	FTi	<1	<1	<1	% vol.
Factor μ de resistividad a la difusión del vapor de agua (e)	UNE EN 12086	-	100-200	100-160	100-200	-
Reacción al fuego	UNE EN 13501-1	Euroclase	E	E	E	-
Temperatura máx. de servicio	-	-	75	75	75	°C
Coefficiente lineal de dilatación térmica	-	-	0,07	0,07	0,07	mm/m°C

- (a) Para otros espesores, consúltese a Dow.
 - (b) Valor declarado según UNE EN 13164, siguiendo los criterios estadísticos 90/90 (90% de la producción, 90% de nivel de confianza) y de redondeo allí expresados.
 - (c) Ensayo a corto plazo; valor cuando se alcanza el límite de rotura o el 10% de deformación.
 - (d) Fluencia; deformación a largo plazo bajo carga permanente.
 - (e) En productos con piel de extrusión depende del espesor: decrece a medida que aumenta el espesor.
 - (f) Norma europea armonizada de aislamiento térmico de poliestireno extruído. Es la base del marcado CE y la Certificación de Producto AENOR.
- Se indican los códigos de designación para algunas propiedades. En la norma de producto UNE EN 13164 se especifican los valores “i”, que dan lugar a los diversos “niveles”, para una determinada propiedad, de acuerdo con dicha norma de producto.

Prestaciones Térmicas:

R_D (resistencia térmica declarada) = e (espesor) / λ_D (conductividad térmica declarada)

e	40	50	60	80	mm
Rd (ROOFMATE SL-A y ROOFMATE PT-A)	1,15	1,40	1,70	2,30	m ² •K/W
Rd (ROOFMATE LG-X)	-	1,70	2,10	2,75	m ² •K/W

Conformidad a norma UNE EN 13164 y certificación de producto: Todos los productos cuentan con el Marcado CE. Además cuentan con la Certificación voluntaria de producto AENOR (Marca AENOR) los siguientes productos fabricados en la factoría de Dow en Estarreja (Portugal): ROOFMATE SL-A, ROOFMATE PT-A, WALLMATE CW-A, WALLMATE PM-A, STYROFOAM IB-A y FLOORMATE 200-A.
[Dow Building Solutions](#) : [Home Page España](#) : [Productos](#) : [STYROFOAM](#) : ROOFMATE
[Dow.Home](#) [Declaración de Privacidad](#) [Términos de Uso](#) [Declaración de Accesibilidad](#)

Copyright © The Dow Chemical Company (1995-2015). All Rights Reserved.

REHABILITACION DE CUBIERTA DE NAVE
DE LABORATORIO AGROPECUARIO
(TOLEDO)

ID: 62 L 15

PRECIOS AUXILIARES



CUADRO DE PRECIOS AUXILIARES

Máscara: *

Rehabilitación Cubierta Nave Laboratorio

ID: 62 L 15

Arquitecto: Carlos Cano Mata

Arquitecto Tec: J.Eduardo Orgaz Fdez

CÓDIGO	CANTIDAD UD	RESUMEN	PRECIO	SUBTOTAL	IMPORTE
A02A080	m3	MORTERO CEMENTO M-5 Mortero de cemento CEM II/B-P 32,5 N y arena de río de tipo M-5 para uso corriente (G), con resistencia a compresión a 28 días de 5,0 N/mm ² , confeccionado con hormigonera de 200 l, s/RC-08 y UNE-EN 998-2:2004.			
O01OA070	1,700 h.	Peón ordinario	13,53	23,00	
P01CC020	0,270 t.	Cemento CEM II/B-P 32,5 N sacos	95,20	25,70	
P01AA020	1,090 m3	Arena de río 0/6 mm.	15,75	17,17	
P01DW050	0,255 m3	Agua	0,71	0,18	
M03HH020	0,400 h.	Hormigonera 200 l. gasolina	2,00	0,80	

TOTAL PARTIDA **66,85**

Asciende el precio total de la partida a la mencionada cantidad de SESENTA Y SEIS EUROS con OCHENTA Y CINCO CÉNTIMOS

A02A090	m3	MORTERO CEMENTO 1/8 M-20 Mortero de cemento CEM II/B-P 32,5 N y arena de río de dosificación 1/8 (M-20), confeccionado con hormigonera de 200 l., s/RC-03.			
O01OA070	1,700 h.	Peón ordinario	13,53	23,00	
P01CC020	0,190 t.	Cemento CEM II/B-P 32,5 N sacos	95,20	18,09	
P01AA020	1,140 m3	Arena de río 0/6 mm.	15,75	17,96	
P01DW050	0,250 m3	Agua	0,71	0,18	
M03HH020	0,400 h.	Hormigonera 200 l. gasolina	2,00	0,80	

TOTAL PARTIDA **60,03**

Asciende el precio total de la partida a la mencionada cantidad de SESENTA EUROS con TRES CÉNTIMOS

REHABILITACION DE CUBIERTA DE NAVE
DE LABORATORIO AGROPECUARIO
(TOLEDO)

ID: 62 L 15

PRECIOS DESCOMPUESTOS



CUADRO DE DESCOMPUESTOS

Máscara: *

Rehabilitación Cubierta Nave Laboratorio

ID: 62 L 15

Arquitecto: Carlos Cano Mata

Arquitecto Tec: J.Eduardo Orgaz Fdez

CÓDIGO	CANTIDAD UD	RESUMEN	PRECIO	SUBTOTAL	IMPORTE
E01DCC010	m2	DEMOL.CUB.TEJA CERÁMICA CURVA Demolición de cubrición de teja cerámica curva, incluidos caballetes, limas, canalones, remates laterales, encuentros con paramentos, etc., por medios manuales y con aprovechamiento del material desmontado en un 40%, acopio de material en el centro y/o en lugar a definir por la DF en Toledo, incluso paletizado y plastificado, limpieza y retirada de escombros a pie de carga, sin transporte al vertedero, y con p.p. de medios auxiliares, sin medidas de protección colectivas.			
O01OA040	0,200 h.	Oficial segunda	14,72	2,94	
O01OA070	0,230 h.	Peón ordinario	13,53	3,11	

TOTAL PARTIDA 6,05

Asciende el precio total de la partida a la mencionada cantidad de SEIS EUROS con CINCO CÉNTIMOS

E01DTW080	ud	ALQ. CONTENEDOR 12 m3. Servicio de entrega y recogida de contenedor de 12 m3. de capacidad, cumpliendo Legislación vigente de Gestión de Residuos, colocado a pie de carga y considerando una distancia no superior a 30 km.			
M13O180	1,000 ud	Entreg. y recog. cont. 20 m3. d<10 km	110,00	110,00	

TOTAL PARTIDA 110,00

Asciende el precio total de la partida a la mencionada cantidad de CIENTO DIEZ EUROS

E07LSL010	m2	FÁB.LCV-5 1/2P.-5+MURFOR MORT.M-7,5 Fábrica de ladrillo cara vista Palau Klinker Rojo de Palautec, color uniforme, de 24x11,3x5,2 cm con porcentaje de huecos inferior o igual al 38% según ficha técnica, de 1/2 pie de espesor, recibido con mortero de cemento CEM II/B-P 32,5 N y arena de río, tipo M-7,5, preparado en central y suministrado a pie de obra, con colocación, cada 8 hiladas, de armadura de acero galvanizado, en forma de cercha y recubierta de resina epoxi, Murfor RND.4/E-80, según EC6+CTE, i/ replanteo, nivelación y aplomado, p.p. ganchos Murfor LHK/S/44, anclajes, enjarjes, mermas y roturas, humedecido de las piezas, rejuntado, limpieza y medios auxiliares. Según UNE-EN 998-2:2004, RC-08, NTE-FFL y CTE-SE-F. Medida deduciendo huecos superiores a 1 m2.			
O01OB050	0,600 h	Oficial 1ª ladrillero	18,97	11,38	
O01OB060	0,600 h	Ayudante ladrillero	17,81	10,69	
P01LA085	0,753 u	Armad. Murfor RND.4/E-80 3,05m	6,44	4,85	
P01LA240	0,700 u	Gancho Murfor LHK/S/44	0,47	0,33	
P01LVP330	0,069 mu	Lad.c/v 24x11,3x5,2 Klinker Rojo Palautec	279,88	19,31	
P01MC030	0,029 m3	Mortero cem. gris II/B-M 32,5 M-7,5/CEM	67,62	1,96	

TOTAL PARTIDA 48,52

Asciende el precio total de la partida a la mencionada cantidad de CUARENTA Y OCHO EUROS con CINCUENTA Y DOS CÉNTIMOS

E09ICX031	m2	TEJA CERÁMI. MIXTA ROJA ENVEJECIDA HDR Cubrición de teja cerámica mixta roja envejecida de 40,6x28,2 cm. HDR (Hermanos Díaz Redondo, S.A.), colocadas en hiladas paralelas al alero, con solapes y recibidas con mortero de cemento CEM II/B-P 32,5 N y arena de río 1/8 (M-20), i/p.p. de piezas especiales, cumbreras, limas de cinc, tejas de ventilación con protección anti pajaros (1 ud/ 20 m2) y remates, medios auxiliares y elementos de seguridad, s/NTE-QTT-12. Medida en verdadera magnitud .			
O01OA030	0,250 h.	Oficial primera	15,64	3,91	
O01OA050	0,250 h.	Ayudante	14,21	3,55	
P05TM023	12,000 ud	Teja mixta roja envejecida HDR	0,75	9,00	
P05TM076	0,050 ud	Teja caballete cerámica 50x24	2,40	0,12	
P05TM080	0,770 ud	Teja remate lateral cerámica	2,40	1,85	
A02A090	0,020 m3	MORTERO CEMENTO 1/8 M-20	60,03	1,20	

TOTAL PARTIDA 19,63

Asciende el precio total de la partida a la mencionada cantidad de DIECINUEVE EUROS con SESENTA Y TRES CÉNTIMOS

CUADRO DE DESCOMPUESTOS

Máscara: *

Rehabilitacion Cubierta Nave Laboratorio

ID: 62 L 15

Arquitecto: Carlos Cano Mata

Arquitecto Tec: J.Eduardo Orgaz Fdez

CÓDIGO	CANTIDAD UD	RESUMEN	PRECIO	SUBTOTAL	IMPORTE
E09ISC040	m	ELEV ALERO 1 HILADAS LADRILLO TOSCO Y ENF Recrecido de Alero formado por una hilada de ladrillo perforado tosco y/o ladrillo rojo visto igual al existente, recibido con mortero de cemento CEM incluso B-P 32,5 N y arena de río de tipo M-5, igualado, picado de zonas sueltas y enfoscado de alero con mortero CSIV-W2 de cemento CEM II/B-P 32,5 N y arena de río de tipo M-20, confeccionado con hormigonera de 200 l, s/RC-08. y emboquillado de tejas, totalmente terminado, incluso medios auxiliares, según NTE-FFL y NBE-FL-90. Medido en su longitud. Según UNE-EN 998-1:2010 y UNE-EN 998-2:2004.			
O01OA030	0,300 h.	Oficial primera	15,64	4,69	
O01OA050	0,300 h.	Ayudante	14,21	4,26	
P01LT020	0,022 mu	Ladrillo perforado tosco 24x11,5x7 cm	72,46	1,59	
A02A080	0,010 m3	MORTERO CEMENTO M-5	66,85	0,67	
P04RR070	0,800 kg	Mortero revoco CSIV-W2	1,33	1,06	

TOTAL PARTIDA 12,27

Asciende el precio total de la partida a la mencionada cantidad de DOCE EUROS con VEINTISIETE CÉNTIMOS

E10ATC140	m2	AIS.T.CUB.IN.ROOFMATE PT-A-45 Aislamiento térmico en cubiertas inclinadas mediante placas rígidas de poliestireno extruido con superficie acanalada, tipo Roofmate PTS-A de 50 mm. de espesor, pegadas sobre el forjado, i/p.p. de corte, fijacion mecanica con anclajes expansivos (6 ud por placa ,1,20 m2), remates y colocación.			
O01OA030	0,080 h.	Oficial primera	15,64	1,25	
O01OA050	0,080 h.	Ayudante	14,21	1,14	
P07TX185	1,050 m2	P.polies.extr. Roofmate-PTS-A-50	5,00	5,25	
P07W160	6,000 ud	Anclaje mecánico PVC	0,17	1,02	

TOTAL PARTIDA 8,66

Asciende el precio total de la partida a la mencionada cantidad de OCHO EUROS con SESENTA Y SEIS CÉNTIMOS

E10IAW050	m.	IMP.CABALLETES Y LIMAS LÁM.ASF.A PROTEGER Impermeabilización de limas y caballetes de cubierta, con un desarrollo de 200 cm., constituida por: imprimación asfáltica, Curidan; banda de refuerzo en ángulos, con lámina asfáltica de betún elastómero SBS Esterdan 30 P elast, (tipo LBM-30-FP-160) poliéster (fieltro no tejido de 160 gr/m2), totalmente adherida al soporte con soplete; lámina asfáltica de betún elastómero SBS Esterdan 40 P elast, (tipo LBM-40-FP-160) fieltro de poliéster reforzado de 160 gr/m2, totalmente adherida a la anterior con soplete. Lista para proteger con capa de mortero de cemento, rodapié, etc.			
O01OA030	0,030 h.	Oficial primera	15,64	0,47	
O01OA050	0,030 h.	Ayudante	14,21	0,43	
P06BI020	0,200 kg	Imprim.asfáltica Curidán	1,00	0,20	
P06BS120	1,000 m.	Banda Esterdan 30 P elast. (0,48m)	3,20	3,20	
P06BS150	2,000 m2	Lám. Esterdan 40 P elast	3,20	6,40	

TOTAL PARTIDA 10,70

Asciende el precio total de la partida a la mencionada cantidad de DIEZ EUROS con SETENTA CÉNTIMOS

E12PCC060	m	CONDUCTO VENTILACIÓN PVC D=110 Conducto de ventilación de PVC de diámetro 110, para ventilación de un aseo o baño, medido en su longitud, i/p.p.. de piezas de anclaje a paramento y abrazaderas.			
O01OA030	0,300 h.	Oficial primera	15,64	4,69	
O01OA050	0,300 h.	Ayudante	14,21	4,26	
P10CCP020	1,000 m	Conducto para ventilación PVC D=110	5,25	5,25	
P02CVW034	1,000 u	Abraz.metálica tubos PVC 110 mm	1,36	1,36	

TOTAL PARTIDA 15,56

Asciende el precio total de la partida a la mencionada cantidad de QUINCE EUROS con CINCUENTA Y SEIS CÉNTIMOS

E12PCH020	u	ASPIRADOR ESTÁTICO HP GRIS 31x31cm Aspirador estático de ventilación cuadrado de 31x31 cm. de dimensiones interiores formado por un remate o sombrerete, cuatro piezas intermedias y una base de hormigón prefabricado gris recibidas con cola. Totalmente instalado s/NTE-ISV y medida la unidad terminada.			
O01OA030	1,200 h.	Oficial primera	15,64	18,77	
O01OA050	1,200 h.	Ayudante	14,21	17,05	
P10CHH090	1,000 u	Sombrerete h.pref. gris 45,5x45,5cm	9,58	9,58	
P10CHH220	4,000 u	P.intermedia h.pref. gris 31x31cm	5,07	20,28	
P10CHH390	1,000 u	Base asp.h.pref.gris 31x31(ext:50x50)	12,63	12,63	
P10BW010	1,500 kg	Cola blanca especial prefab. hormigón	1,09	1,64	

TOTAL PARTIDA 79,95

Asciende el precio total de la partida a la mencionada cantidad de SETENTA Y NUEVE EUROS con NOVENTA Y CINCO CÉNTIMOS

CUADRO DE DESCOMPUESTOS

Máscara: *

Rehabilitacion Cubierta Nave Laboratorio

ID: 62 L 15

Arquitecto: Carlos Cano Mata

Arquitecto Tec: J.Eduardo Orgaz Fdez

CÓDIGO	CANTIDAD UD	RESUMEN	PRECIO	SUBTOTAL	IMPORTE
E12PVC010	m	VIERTEAGUAS BARRO a=28cm Vierteaguas de barro con goterón, formado por piezas de 14x28 cm., para cubrir un ancho de 28 cm., incluso levantado del actual, carga y transporte a vertedero de escombro, Recibido con mortero de cemento CEM II/B-P 32,5 N y arena de río M-5, i/rejuntado con lechada de cemento CEM II/B-P 32,5 N y limpieza, medido en su longitud.			
O01OA030	0,400 h.	Oficial primera	15,64	6,26	
O01OA070	0,400 h.	Peón ordinario	13,53	5,41	
P10VC010	1,000 m	Vierteaguas barro 14x28cm	6,68	6,68	
A02A080	0,006 m3	MORTERO CEMENTO M-5	66,85	0,40	
TOTAL PARTIDA					18,75

Asciende el precio total de la partida a la mencionada cantidad de DIECIOCHO EUROS con SETENTA Y CINCO CÉNTIMOS

E27GA010	m2	P.P.ACRÍL.LISA MATE ESTANDARD Pintura acrílica estándar tipo Mate Uno aplicada a rodillo en paramentos verticales y horizontales de fachada, i/limpieza de superficie, mano de imprimación y acabado con dos manos, según NTE-RPP-24.			
O01OB230	0,150 h.	Oficial 1ª pintura	17,11	2,57	
O01OB240	0,150 h.	Ayudante pintura	15,66	2,35	
P25OZ040	0,070 l.	E. fijadora muy penetrante obra/mad e/int	7,67	0,54	
P25ES010	0,300 l.	P. plast. ext/int estándar b/c Mate Uno	4,95	1,49	
P25WW220	0,080 ud	Pequeño material	1,00	0,08	
TOTAL PARTIDA					7,03

Asciende el precio total de la partida a la mencionada cantidad de SIETE EUROS con TRES CÉNTIMOS

E27HEC010	m2	ESMALTE SATINADO S/METAL Pintura al esmalte satinado, dos manos y una mano de minio o antioxidante sobre carpintería metálica o cerrajería, i/rascado de los óxidos y limpieza manual.			
O01OB230	0,150 h.	Oficial 1ª pintura	17,11	2,57	
P25OU060	0,200 l.	Minio de plomo marino	10,90	2,18	
P25JA100	0,150 l.	E. laca poliuret. satinada color Luxatin	13,17	1,98	
P25WW220	0,080 ud	Pequeño material	1,00	0,08	
TOTAL PARTIDA					6,81

Asciende el precio total de la partida a la mencionada cantidad de SEIS EUROS con OCHENTA Y UN CÉNTIMOS

E27HEC050	m2	PINTURA ESMALTE ESTRUCTURA MET. Pintura sobre perfiles laminados, angulares, tes etc., con una mano de minio de plomo electrolítico y dos manos de esmalte graso, i/cepillado del soporte.			
O01OB230	0,150 h.	Oficial 1ª pintura	17,11	2,57	
O01OB240	0,200 h.	Ayudante pintura	15,66	3,13	
P25OU080	0,100 l.	Minio electrolítico	11,28	1,13	
P25JA010	0,200 l.	Esmalte agua estándar b/n Marisma mate	8,10	1,62	
P25WW220	0,100 ud	Pequeño material	1,00	0,10	
TOTAL PARTIDA					8,55

Asciende el precio total de la partida a la mencionada cantidad de OCHO EUROS con CINCUENTA Y CINCO CÉNTIMOS

E27HET010	m.	P.ESMALTE SOBRE CORREAS DES<10 cm. Pintura al esmalte sobre tubos, i/limpieza y capa antioxidante con un desarrollo inferior a 10 cm., s/normas DIN.			
O01OB230	0,030 h.	Oficial 1ª pintura	17,11	0,51	
P25OU050	0,020 l.	Imp. antiox.+cat amb. Marinas Impripol+C	14,29	0,29	
P25JA080	0,010 l.	E. glicero. 1ªcal. col. Montosintetic bri.	12,12	0,12	
P25WW220	0,050 ud	Pequeño material	1,00	0,05	
TOTAL PARTIDA					0,97

Asciende el precio total de la partida a la mencionada cantidad de CERO EUROS con NOVENTA Y SIETE CÉNTIMOS

E28EB010	m.	CINTA BALIZAMIENTO BICOLOR 8 cm. Cinta de balizamiento bicolor rojo/blanco de material plástico, incluso colocación y desmontaje. s/R.D. 485/97.			
O01OA070	0,050 h.	Peón ordinario	13,53	0,68	
P31SB010	1,100 m.	Cinta balizamiento bicolor 8 cm.	0,03	0,03	
TOTAL PARTIDA					0,71

Asciende el precio total de la partida a la mencionada cantidad de CERO EUROS con SETENTA Y UN CÉNTIMOS

CUADRO DE DESCOMPUESTOS

Máscara: *

Rehabilitacion Cubierta Nave Laboratorio

ID: 62 L 15

Arquitecto: Carlos Cano Mata

Arquitecto Tec: J.Eduardo Orgaz Fdez

CÓDIGO	CANTIDAD UD	RESUMEN	PRECIO	SUBTOTAL	IMPORTE
E28EC030	ud	PANEL COMPLETO PVC 700x1000 mm. Panel completo serigrafiado sobre planchas de PVC blanco de 0,6 mm. de espesor nominal. Tamaño 700x1000 mm. Válido para incluir hasta 15 símbolos de señales, incluso textos "Prohibido el paso a toda persona ajena a la obra", i/colocación. s/R.D. 485/97.			
O01OA070	0,100 h.	Peón ordinario	13,53	1,35	
P31SC030	1,000 ud	Panel completo PVC 700x1000 mm.	10,00	10,00	
TOTAL PARTIDA					11,35

Asciende el precio total de la partida a la mencionada cantidad de ONCE EUROS con TREINTA Y CINCO CÉNTIMOS

E28EV080	ud	CHALECO DE OBRAS REFLECTANTE Chaleco de obras con bandas reflectante. Amortizable en 1 usos. Certificado CE. s/R.D. 773/97.			
P31SS080	1,000 ud	Chaleco de obras reflectante.	3,59	3,59	
TOTAL PARTIDA					3,59

Asciende el precio total de la partida a la mencionada cantidad de TRES EUROS con CINCUENTA Y NUEVE CÉNTIMOS

E28PB020	m.	BARANDILLA GUARDACUERPOS Y TUBOS Barandilla de protección de perímetros de forjados, compuesta por guardacuerpos metálico cada 2,5 m. (amortizable en 8 usos), fijado por apriete al forjado, pasamanos y travesaño intermedio formado por tubo 50 mm. (amortizable en 10 usos), pintado en amarillo y negro, y rodapié de 15x5 cm. (amortizable en 3 usos), para aberturas corridas, incluso colocación y desmontaje. s/R.D. 486/97.			
O01OA030	0,050 h.	Oficial primera	15,64	0,78	
O01OA070	0,050 h.	Peón ordinario	13,53	0,68	
P31CB020	0,065 ud	Guardacuerpos metálico	7,87	0,51	
P31CB210	0,240 m.	Pasamanos tubo D=50 mm.	2,70	0,65	
P31CB040	0,003 m3	Tabla madera pino 15x5 cm.	210,96	0,63	
TOTAL PARTIDA					3,25

Asciende el precio total de la partida a la mencionada cantidad de TRES EUROS con VEINTICINCO CÉNTIMOS

E28PE130	ud	CUADRO SECUNDARIO OBRA Pmáx.40kW Cuadro secundario de obra para una potencia máxima de 40 kW. compuesto por armario metálico con revestimiento de poliéster, de 90x60 cm., índice de protección IP 559, con cerradura, interruptor automático magnetotérmico+diferencial de 4x125 A., dos interruptores automático magnetotérmico de 4x63 A., dos de 4x30 A., dos de 2x25 A. y dos de 2x16 A., dos bases de enchufe IP 447 de 400 V. 63 A. 3p+T., dos de 400 V. 32 A. 3p+T., dos de 230 V. 32 A. 2p+T. y dos de 230 V. 16 A. 2p+T. incluyendo cableado, rótulos de identificación de circuitos, bornes de salida y p.p. de conexión a tierra, para una resistencia no superior de 80 Ohmios, instalado (amortizable en 4 obras). s/R.D. 486/97. s/ITC-BT-33 del REBT, RD 842/2002 de 02/08/2002 y R.D. 614/2001.			
P31CE160	0,100 ud	Cuadro secundario obra p máx.40kW	1.362,69	136,27	
TOTAL PARTIDA					136,27

Asciende el precio total de la partida a la mencionada cantidad de CIENTO TREINTA Y SEIS EUROS con VEINTISIETE CÉNTIMOS

E28PM015	m.	MARQUESINA PROTEC. 2,5 m. VUELO Marquesina de protección con vuelo de 2,50 m., formada por módulos metálicos separados 2 m., (amortizable en 20 usos) compuestos por soporte mordaza, plataforma y plinto de tablas de madera de 20x5 cm. (amortizable en 10 usos), incluso montaje y desmontaje. s/R.D. 486/97.			
O01OB010	0,600 h.	Oficial 1º encofrador	17,70	10,62	
O01OB020	0,600 h.	Ayudante encofrador	16,61	9,97	
P31CR060	0,025 ud	Soporte mordaza	130,12	3,25	
P31CR070	0,025 ud	Anclaje/soporte mordaza	68,00	1,70	
P31CR080	0,025 ud	Brazo para soporte	64,69	1,62	
P31CB040	0,003 m3	Tabla madera pino 15x5 cm.	210,96	0,63	
TOTAL PARTIDA					27,79

Asciende el precio total de la partida a la mencionada cantidad de VEINTISIETE EUROS con SETENTA Y NUEVE CÉNTIMOS

CUADRO DE DESCOMPUESTOS

Máscara: *

Rehabilitacion Cubierta Nave Laboratorio

ID: 62 L 15

Arquitecto: Carlos Cano Mata

Arquitecto Tec: J.Eduardo Orgaz Fdez

CÓDIGO	CANTIDAD UD	RESUMEN	PRECIO	SUBTOTAL	IMPORTE
E28RSG020	m	LÍNEA HORIZONTAL DE SEGURIDAD Suministro y colocación de línea horizontal de seguridad de cable de acero inoxidable de 8 mm. de espesor, anticaídas, i/p.p. de soportes realizados con placa de acero de 60x6mm a la cercha de nave o sobre cerramiento de ladrillo visto, apertura y cerrado de hueco, tubo y/o placa superior; redondo macizo, pasadores y guías realizadas con varilla y anillo de acero lisa de 20mm y tensores de cable. Incluido mano de imprimación antioxidante y dos de esmalte a la estructura auxiliar. Según UNE_EN 795/A1.			
O010A030	0,100 h.	Oficial primera	15,64	1,56	
O010A070	0,100 h.	Peón ordinario	13,53	1,35	
P31IS470	0,070 u	Disp. ant. tb. vert./hor. desliz.+esl.90 cm.	107,13	7,50	
P31IS600	1,050 m	Cuerda nylon 14 mm.	1,76	1,85	

TOTAL PARTIDA 12,26

Asciende el precio total de la partida a la mencionada cantidad de DOCE EUROS con VEINTISEIS CÉNTIMOS

R01AAA010	m2	ALQ./INSTAL.1 MES. AND. MET.TUB. h<8 m. Alquiler mensual, montaje y desmontaje de andamio metálico tubular de acero de 3,25 mm. de espesor de pared, galvanizado en caliente, con doble barandilla quitamiedo de seguridad, rodapié perimetral, plataformas de acero y escalera de acceso tipo barco, para alturas menores de 8 m., incluso p.p. de arriostramientos a fachadas y colocación de mallas protectoras, y p.p. de medios auxiliares y trabajos previos de limpieza para apoyos. Según normativa CE y R.D. 2177/2004.			
M13AM010	30,000 d.	m2. alq. andamio acero galvanizado	0,03	0,90	
M13AM020	1,000 m2	Montaje y desm. and. h<8 m.	1,80	1,80	
M13AM160	30,000 d.	m2 alq. red mosquitera andamios	0,01	0,30	
M13AM170	1,000 m2	Montaje y desm. red andam.	0,20	0,20	

TOTAL PARTIDA 3,20

Asciende el precio total de la partida a la mencionada cantidad de TRES EUROS con VEINTE CÉNTIMOS

R01ATA010	m2	ALQ./INSTAL.3 MESES. AND. MET.TUB. h<8 m. Alquiler por 3 MESES, montaje y desmontaje de andamio metálico tubular de acero de 3,25 mm. de espesor de pared, galvanizado en caliente, con doble barandilla quitamiedo de seguridad, rodapié perimetral, plataformas de acero y escalera de acceso tipo barco, para alturas menores de 8 m., incluso p.p. de arriostramientos a fachadas y colocación de mallas protectoras tanto en el exterior como en el interior del andamio para protección de aparatos, y p.p. de medios auxiliares y trabajos previos de limpieza para apoyos. Según normativa CE y R.D. 2177/2004 y R.D. 1627/1997.			
M13AM010	30,000 d.	m2. alq. andamio acero galvanizado	0,03	0,90	
M13AM020	1,000 m2	Montaje y desm. and. h<8 m.	1,80	1,80	
M13AM160	30,000 d.	m2 alq. red mosquitera andamios	0,01	0,30	
M13AM170	1,000 m2	Montaje y desm. red andam.	0,20	0,20	

TOTAL PARTIDA 3,20

Asciende el precio total de la partida a la mencionada cantidad de TRES EUROS con VEINTE CÉNTIMOS

R02T190	m2	PLATAFORMA HORIZONTAL DE PROTECCIÓN Plataforma horizontal establecida provisionalmente con el objeto de independizar y proteger las zonas de actuación a diferentes niveles y eventualmente facilitar el trabajo de operarios. Se considera un numero de 6 posturas. Construida con andamiaje homologado, tablero contrachapado fenólico, de 19 mm. de espesor, (constituido por alma de aglomerado de densidad media, rechapado por una cara de melamina fenólica) y madera de pino en tablas y tablones en arrimes y directrices curvas sobre las que se interpondrá junta elástica comprimible (Comriband o similar). Estará dimensionada para soportar sin deformación las cargas previstas, con diseño no rígido para facilitar en el momento adecuado el afloje y de fácil armado y desarmado para diferentes posturas, comprendiendo: construcción de la protección, con aporte de madera, incluso parte proporcional de mermas, material de unión, cimbrado y posterior descimbrado, por el procedimiento de tornillo o gato y excéntricas. Medida la superficie ejecutada por la proyección de la planta.			
P01EM120	0,166 m2	Tabl.fenol. pino 120gr. 2/c 2,50x1,25x21	22,06	3,66	
P01ET005	0,020 m3	Tabla encf pino 10-20cm L=2m	212,52	4,25	
P01UJ060	0,850 m.	Sellado silicona neutra e=20 mm.	2,68	2,28	
O010B160	0,250 h.	Ayudante carpintero	14,52	3,63	
R01AAA010	2,000 m2	ALQ./INSTAL.1 MES. AND. MET.TUB. h<8 m.	3,20	6,40	

TOTAL PARTIDA 20,22

Asciende el precio total de la partida a la mencionada cantidad de VEINTE EUROS con VEINTIDOS CÉNTIMOS

CUADRO DE DESCOMPUESTOS

Máscara: *

Rehabilitacion Cubierta Nave Laboratorio

ID: 62 L 15

Arquitecto: Carlos Cano Mata

Arquitecto Tec: J.Eduardo Orgaz Fdez

CÓDIGO	CANTIDAD UD	RESUMEN	PRECIO	SUBTOTAL	IMPORTE
R06AV010	m.	PERFILTUBO 60/40/4 5,52 kg/m. Perfil normalizado de acero A-42 laminado en caliente S-275 JR s/UNE EN 10025 y UNE EN 10 210-1, Tubo estructural 60/40/4 mm., de 5,32 kg/m., trabajado y colocado, según CTE DB SE-A, incluso aporte de material de soldadura según UNE 14003 1ª R, incluyendo porcentaje de despuntes, recortes y tolerancias del 10%.			
O01OB130	0,050 h.	Oficial 1ª cerrajero	16,40	0,82	
O01OB140	0,050 h.	Ayudante cerrajero	15,43	0,77	
P03AL075	5,520 kg	Perfil Tubo 60 40 4 acero laminado	0,69	3,81	

TOTAL PARTIDA 5,40

Asciende el precio total de la partida a la mencionada cantidad de CINCO EUROS con CUARENTA CÉNTIMOS

REHABILITACION DE CUBIERTA DE NAVE
DE LABORATORIO AGROPECUARIO
(TOLEDO)

ID: 62 L 15

MEDICIONES Y PRESUPUESTO



CAPÍTULO 01 CUBIERTAS NAVE TALLER

01.01	m2 DEMOL.CUB.TEJA CERÁMICA CURVA								
	Demolición de cubierta de teja cerámica curva, incluidos caballetes, limas, canalones, remates laterales, encuentros con paramentos, etc., por medios manuales y con aprovechamiento del material desmontado en un 40%, acopio de material en el centro y/o en lugar a definir por la DF en Toledo, incluso paletizado y plastificado, limpieza y retirada de escombros a pie de carga, sin transporte al vertedero, y con p.p. de medios auxiliares, sin medidas de protección colectivas.								
ACT0010	Taller	2	32,00	7,00				448,00	
ACT0010	Vivienda	2	13,50	4,50				121,50	
ACT0010	**	1	60,00					60,00	
							629,50	6,05	3.808,48
01.02	m2 TEJA CERÁMI. MIXTA ROJA ENVEJECIDA HDR								
	Cubrición de teja cerámica mixta roja envejecida de 40,6x28,2 cm. HDR (Hermanos Díaz Redondo, S.A.), colocadas en hiladas paralelas al alero, con solapes y recibidas con mortero de cemento CEM II/B-P 32,5 N y arena de río 1/8 (M-20), i/p.p. de piezas especiales, cumbreiras, limas de cinc, tejas de ventilación con protección anti pajaros (1 ud/ 20 m2) y remates, medios auxiliares y elementos de seguridad, s/NTE-QTT-12. Medida en verdadera magnitud .								
ACT0010	Taller	2	32,00	7,00				448,00	
ACT0010	Vivienda	2	13,50	4,50				121,50	
ACT0010	**	1	60,00					60,00	
							629,50	19,63	12.357,09
01.03	m. IMP.CABALLETES Y LIMAS LÁM.ASF.A PROTEGER								
	Impermeabilización de limas y caballetes de cubierta, con un desarrollo de 200 cm., constituida por: imprimación asfáltica, Curidan; banda de refuerzo en ángulos, con lámina asfáltica de betún elastómero SBS Esterdan 30 P elast, (tipo LBM-30-FP-160) poliéster (fieltro no tejido de 160 gr/m2), totalmente adherida al soporte con soplete; lámina asfáltica de betún elastómero SBS Esterdan 40 P elast, (tipo LBM-40-FP-160) fieltro de poliéster reforzado de 160 gr/m2, totalmente adherida a la anterior con soplete. Lista para proteger con capa de mortero de cemento, rodapié, etc.								
ACT0010	Nave Taller	1	25,00					25,00	
ACT0010		2	12,00					24,00	
ACT0010	Encuentro	2	8,00					16,00	
ACT0010	Vivienda	5	6,00					30,00	
ACT0010	Chimeneas	3	4,00					12,00	
							107,00	10,70	1.144,90
01.04	m LÍNEA HORIZONTAL DE SEGURIDAD								
	Suministro y colocación de línea horizontal de seguridad de cable de acero inoxidable de 8 mm. de espesor, anticaídas, i/p.p. de soportes realizados con placa de acero de 60x6mm a la cercha de nave o sobre cerramiento de ladrillo visto, apertura y cerrado de hueco, tubo y/o placa superior; redondo macizo , pasadores y guías realizadas con varilla y anillo de acero lisa de 20mm y tensores de cable.Incluido mano de imprimación antioxidante y dos de esmalte a la estructura auxiliar.Según UNE_EN 795/A1.								
ACT0010	Limatesa	1	25,00					25,00	
ACT0010	Encuentro	2	7,00					14,00	
ACT0010	Viv	3	7,00					21,00	
ACT0010	**	1	10,00					10,00	
							70,00	12,26	858,20
01.05	m ELEV ALERO 1 HILADAS LADRILLO TOSCO Y ENF								
	Recricido de Alero formado por una hilada de ladrillo perforado tosco y/o ladrillo rojo visto igual al existente, recibido con mortero de cemento CEM incluso B-P 32,5 N y arena de río de tipo M-5,igualado, picado de zonas sueltas y enfoscado de alero con mortero CSIV-W2 de cemento CEM II/B-P 32,5 N y arena de río de tipo M-20, confeccionado con hormigonera de 200 l, s/RC-08. y emboquillado de tejas, totalmente terminado, incluso medios auxiliares, según NTE-FFL y NBE-FL-90. Medido en su longitud. Según UNE-EN 998-1:2010 y UNE-EN 998-2:2004.								

CÓDIGO	RESUMEN	UDS	LONGITUD	ANCHURA	ALTURA	PARCIALES	CANTIDAD	PRECIO	IMPORTE
ACT0010	Nave	2	32,00			64,00			
ACT0010		1	6,50			6,50			
ACT0010	Vivienda	2	13,00			26,00			
ACT0010		2	8,00			16,00			
							112,50	12,27	1.380,38
01.06	m2 FÁB.LCV-5 1/2P.-5+MURFOR MORT.M-7,5 Fábrica de ladrillo cara vista Palau Klinker Rojo de Palaute, color uniforme, de 24x11,3x5,2 cm con porcentaje de huecos inferior o igual al 38% según ficha técnica, de 1/2 pie de espesor, recibido con mortero de cemento CEM II/B-P 32,5 N y arena de río, tipo M-7,5, preparado en central y suministrado a pie de obra, con colocación, cada 8 hiladas, de armadura de acero galvanizado, en forma de cercha y recubierta de resina epoxi, Murfor RND.4/E-80, según EC6+CTE, i/ replanteo, nivelación y aplomado, p.p. ganchos Murfor LHK/S/44, anclajes, enjarjes, mermas y roturas, humedecido de las piezas, rejuntado, limpieza y medios auxiliares. Según UNE-EN 998-2:2004, RC-08, NTE-FFL y CTE-SE-F. Medida deduciendo huecos superiores a 1 m2.								
ACT0010	Chimenea	4	0,50		1,50	3,00			
ACT0010	Mochetas	8	0,50		1,40	5,60			
							8,60	48,52	417,27
01.07	m CONDUCTO VENTILACIÓN PVC D=110 Conducto de ventilación de PVC de diámetro 110, para ventilación de un aseo o baño, medido en su longitud, i/p.p. de piezas de anclaje a paramento y abrazaderas.								
ACT0010	Nave	2	3,00			6,00			
ACT0010	Vivi	1	6,00			6,00			
ACT0010		2	3,00			6,00			
							18,00	15,56	280,08
01.08	u ASPIRADOR ESTÁTICO HP GRIS 31x31cm Aspirador estático de ventilación cuadrado de 31x31 cm. de dimensiones interiores formado por un remate o sombrero, cuatro piezas intermedias y una base de hormigón prefabricado gris recibidas con cola. Totalmente instalado s/NTE-ISV y medida la unidad terminada.								
ACT0010	Nave	2				2,00			
ACT0010	Viv	1				1,00			
							3,00	79,95	239,85
01.09	m2 ALQ./INSTAL.3 MESES. AND. MET.TUB. h<8 m. Alquiler por 3 MESES, montaje y desmontaje de andamio metálico tubular de acero de 3,25 mm. de espesor de pared, galvanizado en caliente, con doble barandilla quitamiedo de seguridad, rodapié perimetral, plataformas de acero y escalera de acceso tipo barco, para alturas menores de 8 m., incluso p.p. de arriostramientos a fachadas y colocación de mallas protectoras tanto en el exterior como en el interior del andamio para protección de aparatos, y p.p. de medios auxiliares y trabajos previos de limpieza para apoyos. Según normativa CE y R.D. 2177/2004 y R.D. 1627/1997.								
ACT0010	Nave	2	33,00		3,80	250,80			
ACT0010		1	15,00		3,80	57,00			
ACT0010	Viv	2	9,00		6,80	122,40			
ACT0010		1	15,00		6,80	102,00			
							532,20	3,20	1.703,04
01.10	m VIERTEAGUAS BARRO a=28cm Vieriteaguas de barro con goterón, formado por piezas de 14x28 cm., para cubrir un ancho de 28 cm., incluso levantado del actual, carga y transporte a vertedero de escombro, Recibido con mortero de cemento CEM II/B-P 32,5 N y arena de río M-5, i/rejuntado con lechada de cemento CEM II/B-P 32,5 N y limpieza, medido en su longitud.								
ACT0010		6	3,00			18,00			
ACT0010		2	1,00			2,00			
ACT0010		4	1,10			4,40			
ACT0010		1	0,80			0,80			
ACT0010		4	1,10			4,40			
ACT0010		7	3,00			21,00			
ACT0010		5	1,10			5,50			

PRESUPUESTO Y MEDICIONES

Arquitecto: Carlos Cano Mata

Rehabilitacion Cubierta Nave Laboratorio

ID: 62 L 15

Arquitecto Téc.: J.Eduardo Orgaz Fdez-P

CÓDIGO	RESUMEN	UDS	LONGITUD	ANCHURA	ALTURA	PARCIALES	CANTIDAD	PRECIO	IMPORTE
ACT0010	Balcon	1	2,50			2,50			
							58,60	18,75	1.098,75
TOTAL CAPÍTULO 01 CUBIERTAS NAVE TALLER									23.288,04

CAPÍTULO 02 AISLAMIENTO

02.01	m2 AIS.T.CUB.IN.ROOFMATE PT-A-45								
	Aislamiento térmico en cubiertas inclinadas mediante placas rígidas de poliestireno extruído con superficie acanalada, tipo Roofmate PTS-A de 50 mm. de espesor, pegadas sobre el forjado, i/p.p. de corte, fijacion mecanica con anclajes expansivos (6 ud por placa ,1,20 m2), remates y colocación.								
ACT0010	Taller	2	32,00	6,70			428,80		
ACT0010	Vivienda	2	13,00	4,30			111,80		
ACT0010	**	1	58,00				58,00		
							598,60	8,66	5.183,88
02.03	m. PERFILTUBO 60/40/4 5,52 kg/m.								
	Perfil normalizado de acero A-42 laminado en caliente S-275 JR s/UNE EN 10025 y UNE EN 10 210-1, Tubo estructural 60/40/4 mm., de 5,32 kg/m., trabajado y colocado, según CTE DB SE-A, incluso aporte de material de soldadura según UNE 14003 1ª R, incluyendo porcentaje de despuntes, recortes y tolerancias del 10%.								
ACT0010	Nave	1	25,00				25,00		
ACT0010		4	7,00				28,00		
ACT0010	Viv	3	6,00				18,00		
							71,00	5,40	383,40
	TOTAL CAPÍTULO 02 AISLAMIENTO.....								5.567,28

CAPÍTULO 03 PINTURA

03.01	m2 P.P.ACRÍL.LISA MATE ESTANDARD								
	Pintura acrílica estándar tipo Mate Uno aplicada a rodillo en paramentos verticales y horizontales de fachada, i/limpieza de superficie, mano de imprimación y acabado con dos manos, según NTE-RPP-24.								
ACT0010	Alero	1	132,00		0,60		79,20		
ACT0010	Casetas	1	100,00				100,00		
							179,20	7,03	1.259,78
03.02	m2 ESMALTE SATINADO S/METAL								
	Pintura al esmalte satinado, dos manos y una mano de minio o antioxidante sobre carpintería metálica o cerrajería, i/rascado de los óxidos y limpieza manual.								
ACT0010	P.Entrada	4	3,00		4,00		48,00		
ACT0010	Ventanas	32	3,00		2,00		192,00		
ACT0010	Rejas	6	1,00		2,00		12,00		
ACT0010	Barandilla	2	3,00		1,00		6,00		
							258,00	6,81	1.756,98
03.03	m2 PINTURA ESMALTE ESTRUCTURA MET.								
	Pintura sobre perfiles laminados, angulares, tes etc., con una mano de minio de plomo electrolítico y dos manos de esmalte graso, i/cepillado del soporte.								
ACT0010	Cerchas	1	50,00				50,00		
ACT0010									
							50,00	8,55	427,50
03.04	m. P.ESMALTE SOBRE CORREAS DES<10 cm.								
	Pintura al esmalte sobre tubos, i/limpieza y capa antioxidante con un desarrollo inferior a 10 cm., s/normas DIN.								
ACT0010	Tubo	1	71,00				71,00		
ACT0010	LV	30	0,60				18,00		
							89,00	0,97	86,33
TOTAL CAPÍTULO 03 PINTURA									3.530,59

CAPÍTULO 04 ESTUDIO SEGURIDAD Y SALUD

04.01	m. CINTA BALIZAMIENTO BICOLOR 8 cm. Cinta de balizamiento bicolor rojo/blanco de material plástico, incluso colocación y desmontaje. s/R.D. 485/97.								
ACT0010		1					120,00		
								120,00	0,71
									85,20
04.02	ud PANEL COMPLETO PVC 700x1000 mm. Panel completo serigrafiado sobre planchas de PVC blanco de 0,6 mm. de espesor nominal. Tamaño 700x1000 mm. Válido para incluir hasta 15 símbolos de señales, incluso textos "Prohibido el paso a toda persona ajena a la obra", i/colocación. s/R.D. 485/97.								
ACT0010		2					2,00		
								2,00	11,35
									22,70
04.03	ud CHALECO DE OBRAS REFLECTANTE Chaleco de obras con bandas reflectante. Amortizable en 1 usos. Certificado CE. s/R.D. 773/97.								
ACT0010		5					5,00		
								5,00	3,59
									17,95
04.04	ud CUADRO SECUNDARIO OBRA Pmáx.40kW Cuadro secundario de obra para una potencia máxima de 40 kW. compuesto por armario metálico con revestimiento de poliéster, de 90x60 cm., índice de protección IP 559, con cerradura, interruptor automático magnetotérmico+diferencial de 4x125 A., dos interruptores automático magnetotérmico de 4x63 A., dos de 4x30 A., dos de 2x25 A. y dos de 2x16 A., dos bases de enchufe IP 447 de 400 V. 63 A. 3p+T., dos de 400 V. 32 A. 3p+T., dos de 230 V. 32 A. 2p+T. y dos de 230 V. 16 A. 2p+T. incluyendo cableado, rótulos de identificación de circuitos, bornes de salida y p.p. de conexión a tierra, para una resistencia no superior de 80 Ohmios, instalado (amortizable en 4 obras). s/R.D. 486/97. s/ITC-BT-33 del REBT, RD 842/2002 de 02/08/2002 y R.D. 614/2001.								
ACT0010		1					1,00		
								1,00	136,27
									136,27
04.05	m. BARANDILLA GUARDACUERPOS Y TUBOS Barandilla de protección de perímetros de forjados, compuesta por guardacuerpos metálico cada 2,5 m. (amortizable en 8 usos), fijado por apriete al forjado, pasamanos y travesaño intermedio formado por tubo 50 mm. (amortizable en 10 usos), pintado en amarillo y negro, y rodapié de 15x5 cm. (amortizable en 3 usos), para aberturas corridas, incluso colocación y desmontaje. s/R.D. 486/97.								
ACT0010		2	40,00				80,00		
ACT0010		2	13,00				26,00		
ACT0010		2	10,00				20,00		
								126,00	3,25
									409,50
04.06	m2 PLATAFORMA HORIZONTAL DE PROTECCIÓN Plataforma horizontal establecida provisionalmente con el objeto de independizar y proteger las zonas de actuación a diferentes niveles y eventualmente facilitar el trabajo de operarios. Se considera un numero de 6 posturas. Construida con andamiaje homologado, tablero contrachapado fenólico, de 19 mm. de espesor, (constituido por alma de aglomerado de densidad media, rechapado por una cara de melamina fenólica) y madera de pino en tablas y tablones en arrimes y directrices curvas sobre las que se interpondrá junta elástica comprimible (Compriband o similar). Estará dimensionada para soportar sin deformación las cargas previstas, con diseño no rígido para facilitar en el momento adecuado el afloje y de fácil armado y desarmado para diferentes posturas, comprendiendo: construcción de la protección, con aporte de madera, incluso parte proporcional de mermas, material de unión, cimbrado y posterior descimbrado, por el procedimiento de tornillo o gato y excéntricas. Medida la superficie ejecutada por la proyección de la planta.								
ACT0010		1	3,00	3,00			9,00		
								9,00	20,22
									181,98
04.07	m. MARQUESINA PROTEC. 2,5 m. VUELO Marquesina de protección con vuelo de 2,50 m., formada por módulos metálicos separados 2 m., (amortizable en 20 usos) compuestos por soporte mordaza, plataforma y plinto de tablas de madera de 20x5 cm. (amortizable en 10 usos), incluso montaje y desmontaje. s/R.D. 486/97.								
ACT0010		1	3,00				3,00		
ACT0010		2	5,00				10,00		

PRESUPUESTO Y MEDICIONES

Arquitecto: Carlos Cano Mata

Rehabilitacion Cubierta Nave Laboratorio

ID: 62 L 15

Arquitecto Téc.: J.Eduardo Orgaz Fdez-P

CÓDIGO	RESUMEN	UDS	LONGITUD	ANCHURA	ALTURA	PARCIALES	CANTIDAD	PRECIO	IMPORTE
							13,00	27,79	361,27
TOTAL CAPÍTULO 04 ESTUDIO SEGURIDAD Y SALUD									<u>1.214,87</u>

PRESUPUESTO Y MEDICIONES

Arquitecto: Carlos Cano Mata

Rehabilitacion Cubierta Nave Laboratorio

ID: 62 L 15

Arquitecto Téc.: J.Eduardo Orgaz Fdez-P

CÓDIGO RESUMEN UDS LONGITUD ANCHURA ALTURA PARCIALES CANTIDAD PRECIO IMPORTE

CAPÍTULO 05 GESTION DE RESIDUOS

05.01 ud ALQ. CONTENEDOR 12 m3.

Servicio de entrega y recogida de contenedor de 12 m3. de capacidad, cumpliendo Legislacion vigente de Gestión de Residuos, colocado a pie de carga y considerando una distancia no superior a 30 km.

ACT0010		1	620,00	0,01	6,20			
ACT0010	Resto	1	60,00	0,01	0,60			
ACT0010	Vierteag	1	58,60	0,01	0,59			
						7,39	110,00	812,90
TOTAL CAPÍTULO 05 GESTION DE RESIDUOS								812,90

PRESUPUESTO Y MEDICIONES

Arquitecto: Carlos Cano Mata

Rehabilitacion Cubierta Nave Laboratorio

ID: 62 L 15

Arquitecto Téc.: J.Eduardo Orgaz Fdez-P

CÓDIGO	RESUMEN	UDS	LONGITUD	ANCHURA	ALTURA	PARCIALES	CANTIDAD	PRECIO	IMPORTE
--------	---------	-----	----------	---------	--------	-----------	----------	--------	---------

CAPÍTULO 06 CONTROL DE CALIDAD**SUBCAPÍTULO 06.01 ENSAYOS INFORMATIVOS**

06.01.03 u Localización certificados, todos los materiales de obra

1,00	130,00	130,00
------	--------	--------

TOTAL SUBCAPÍTULO 06.01 ENSAYOS INFORMATIVOS	130,00
--	--------

SUBCAPÍTULO 06.02 IMPERMEABILIZACION CUBIERTAS

TOTAL SUBCAPÍTULO 06.02 IMPERMEABILIZACION CUBIERTAS.....	120,00
---	--------

SUBCAPÍTULO 06.03 SANEAMIENTO

06.03.02 u Prueba funcionamiento saneamiento

1,00	60,94	60,94
------	-------	-------

TOTAL SUBCAPÍTULO 06.03 SANEAMIENTO	60,94
---	-------

TOTAL CAPÍTULO 06 CONTROL DE CALIDAD	310,94
--	--------

TOTAL	34.724,62
-------------	-----------

RESUMEN DE PRESUPUESTO

Rehabilitación Cubierta Nave Laboratorio

ID: 62 L 15

Arquitecto: Carlos Cano Mata

Arquitecto Tec: J Eduardo Orgaz Fdez

CAPITULO	RESUMEN	EUROS	%
1	CUBIERTAS NAVE TALLER	23.288,04	67,06
2	AISLAMIENTO	5.567,28	16,03
3	PINTURA.....	3.530,59	10,17
4	ESTUDIO SEGURIDAD Y SALUD	1.214,87	3,50
5	GESTION DE RESIDUOS	812,90	2,34
6	CONTROL DE CALIDAD	310,94	0,90
	TOTAL EJECUCIÓN MATERIAL	34.724,62	
	13,00% Gastos generales.....	4.514,20	
	6,00% Beneficio industrial.....	2.083,48	
	SUMA DE G.G. y B.I.	6.597,68	
	21,00% I.V.A.....	8.677,68	
	TOTAL PRESUPUESTO CONTRATA	49.999,98	
	TOTAL PRESUPUESTO GENERAL	49.999,98	

Asciende el presupuesto general a la expresada cantidad de CUARENTA Y NUEVE MIL NOVECIENTOS NOVENTA Y NUEVE EUROS con NOVENTA Y OCHO CÉNTIMOS

Toledo, a 22 de enero de 2016.

El Arquitecto

REHABILITACION DE CUBIERTA DE NAVE
DE LABORATORIO AGROPECUARIO
(TOLEDO)

ID: 62 L 15

PLANOS



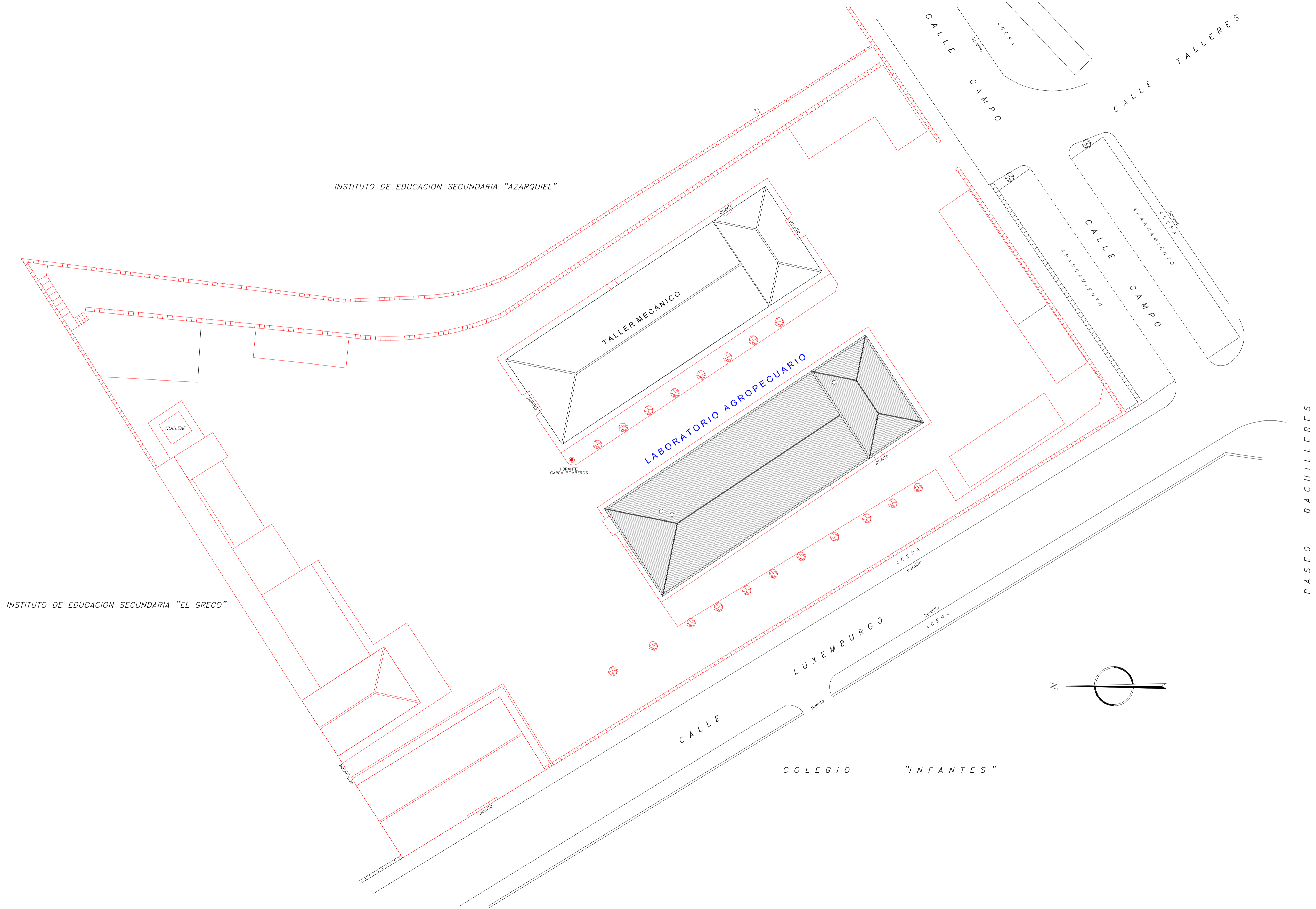

INSTITUTO DE EDUCACION SECUNDARIA "AZARQUIEL"

TALLER MECANICO

LABORATORIO AGROPECUARIO

NUCLEAR

HIDRANTE CARGA BOMBEROS

INSTITUTO DE EDUCACION SECUNDARIA "EL GRECO"

CALLE CAMPO

CALLE TALLERES

CALLE CAMPO

LUXEMBURGO

CALLE

COLEGIO "INFANTES"

PASEO BACHILLERES

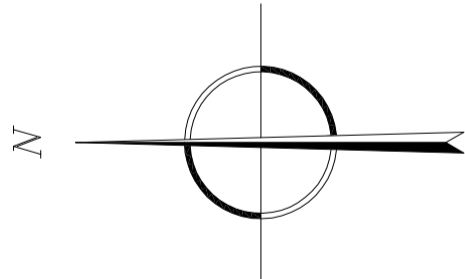

nº plano:	01	escala:	1/250
plano:	Situación		
Ayuntamiento:	TOLEDO		
encargo:	Proyecto de Rehabilitación de Nave Laboratorio Agropecuario -Toledo -		
ID:	62 L 15		
fecha:	Enero 2016		
<p>DIPUTACIÓN DE TOLEDO</p>			
Arquitecto:	Carlos Cano Mata		
Aparejador:	Eduardo Orgaz Fernández-Puebla		
colaboradores:			

SERVICIO DE ARQUITECTURA

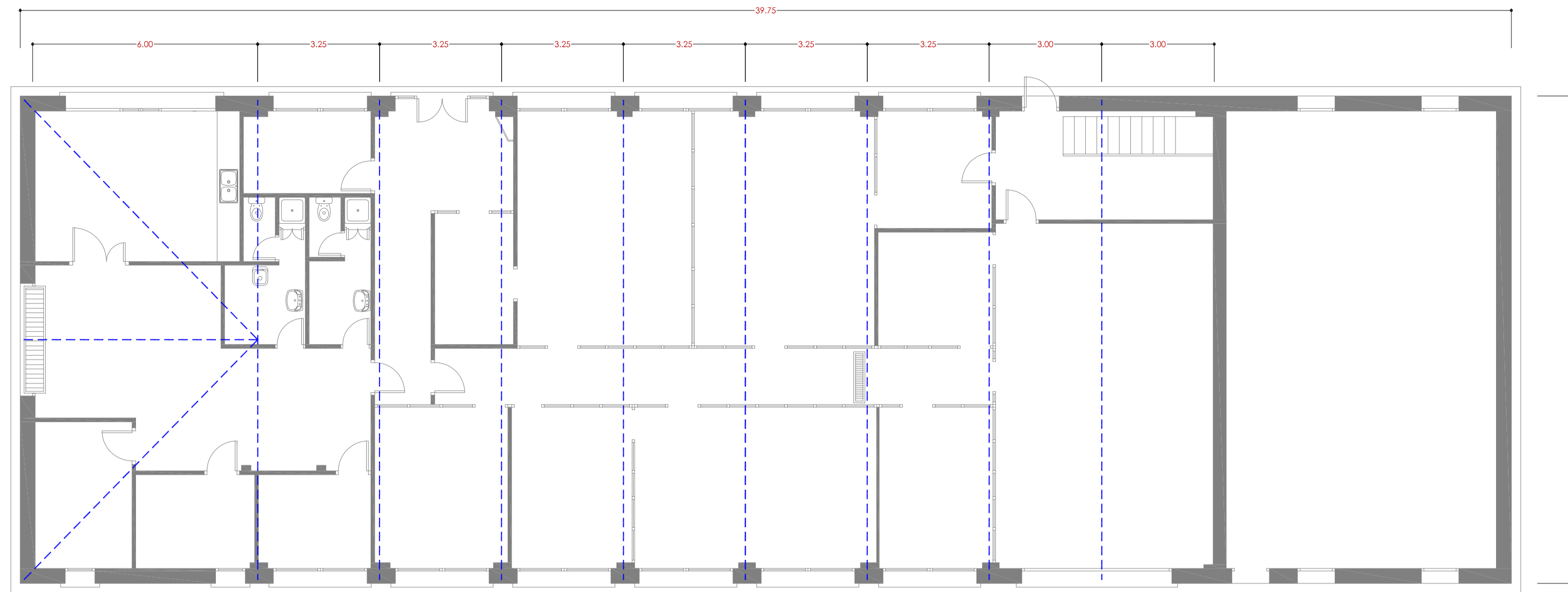

PLANTA BAJA

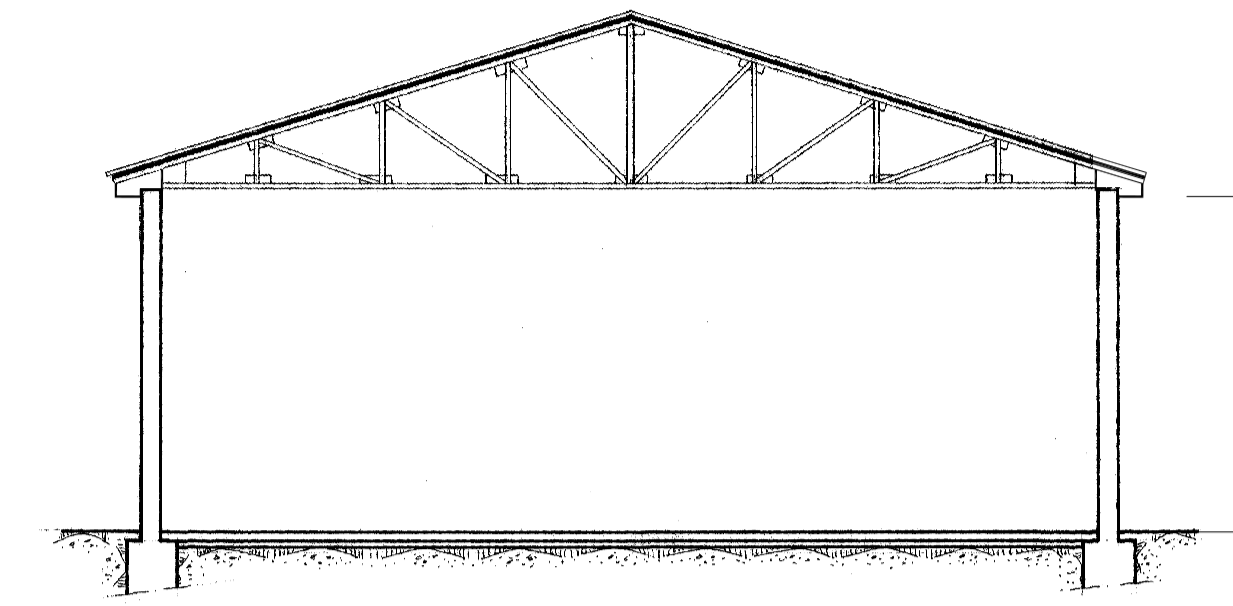

SECCIÓN

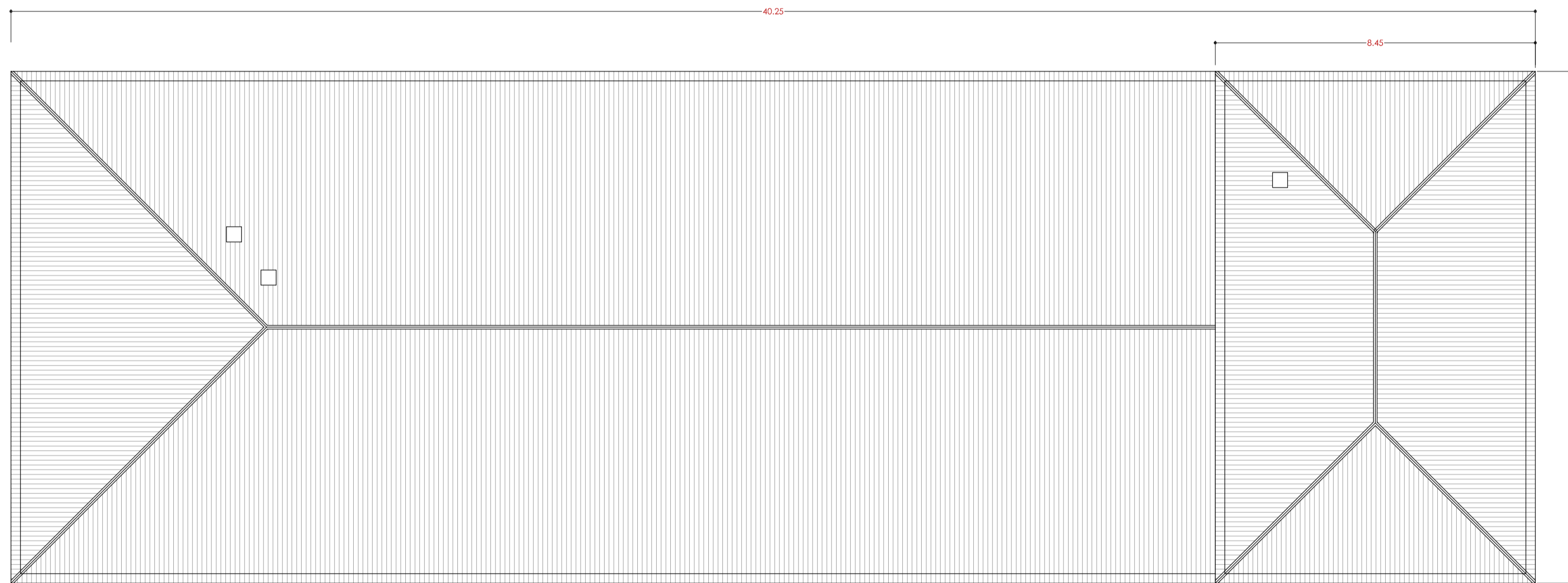

CUBIERTA

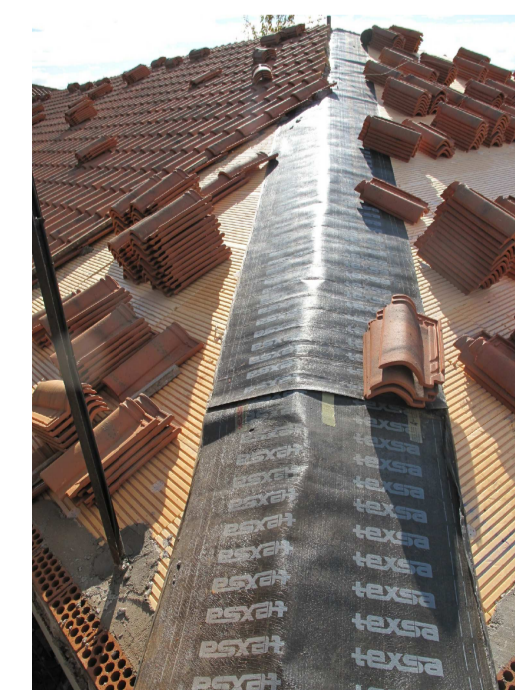

colaboradores:	nº plano:	02	escala: 1/100	
	plano:	Planta Baja, Cubierta Sección y Detalles		
	Ayuntamiento:	TOLEDO		
	encargo:	Proyecto de Rehabilitación de Nave Laboratorio Agropecuario -Toledo-		
	ID:	62 L 15		
	fecha:	Enero 2016		
	 DIPUTACIÓN DE TOLEDO			
	Arquitecto: Carlos Cano Mata			
	Aparejador: Eduardo Orgaz Fernández-Puebla			
	SERVICIO DE ARQUITECTURA			

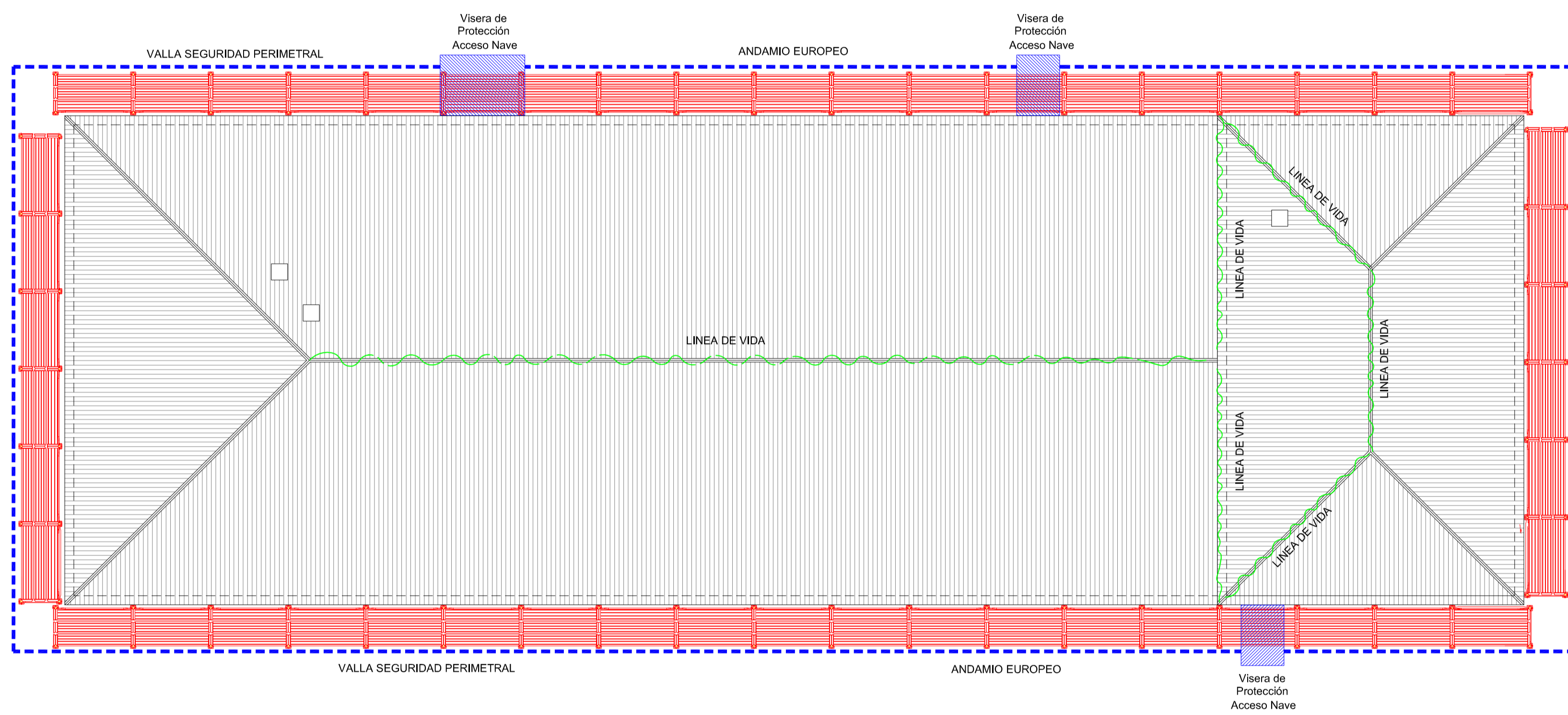

CUBIERTA

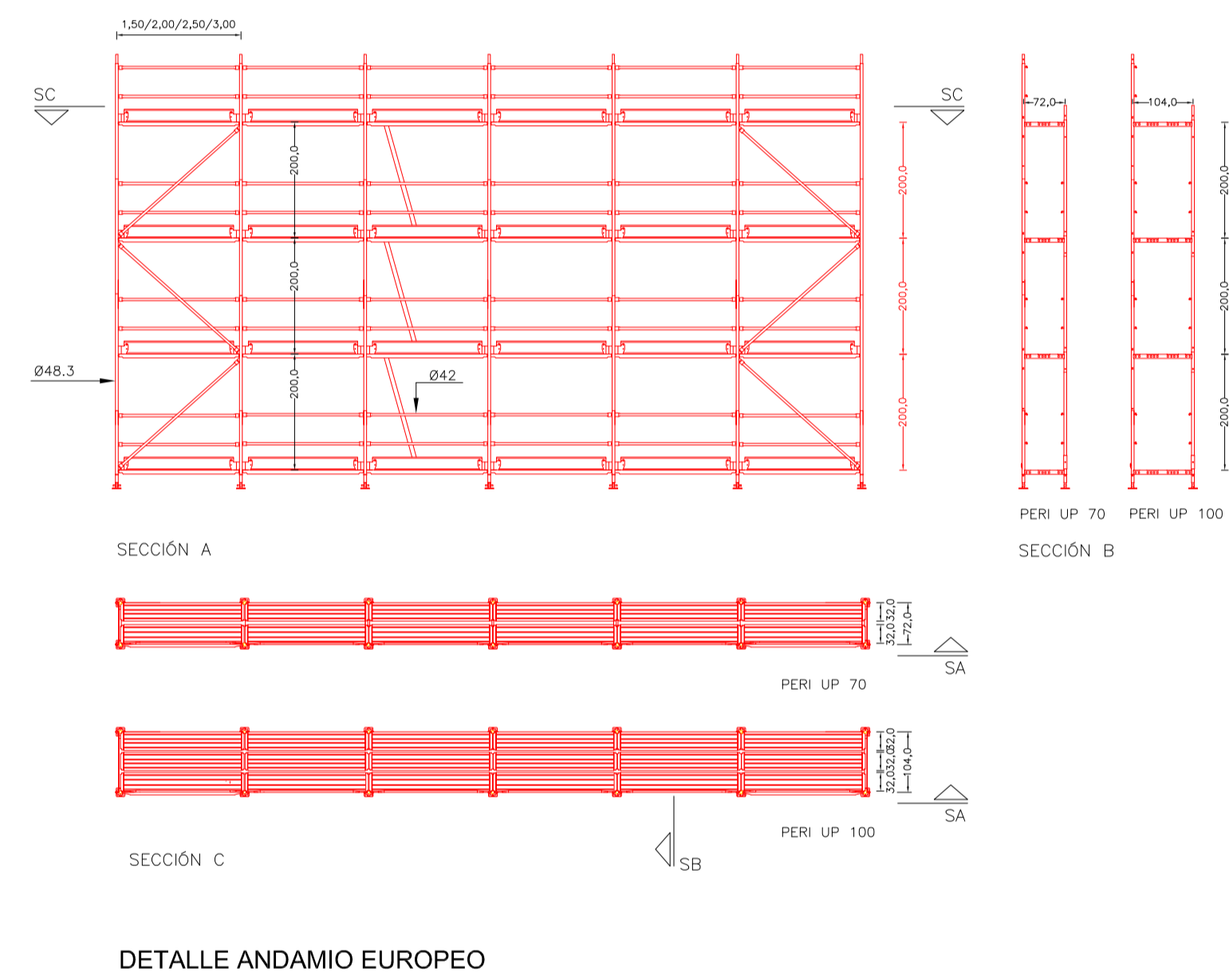

nº plano:	03	escala:	1/100
plano:	Seguridad		
Ayuntamiento:	TOLEDO		
encargo:	Proyecto de Rehabilitación de Nave Laboratorio Agropecuario -Toledo -		
ID:	62 L 15		
fecha:	Enero 2016		
SERVICIO DE ARQUITECTURA	 <p>DIPUTACIÓN DE TOLEDO</p> <p>Arquitecto: Carlos Cano Mata</p> <p>Aparejador: Eduardo Orgaz Fernández-Puebla</p>		
colaboradores:			